

Izrada računalnih prikaza sklopova proizvoda tehnologijama povratnog inženjerstva

Perković, Ivan

Undergraduate thesis / Završni rad

2023

Degree Grantor / Ustanova koja je dodijelila akademski / stručni stupanj: **University of Zagreb, Faculty of Mechanical Engineering and Naval Architecture / Sveučilište u Zagrebu, Fakultet strojarstva i brodogradnje**

Permanent link / Trajna poveznica: <https://urn.nsk.hr/urn:nbn:hr:235:873916>

Rights / Prava: [In copyright](#)/[Zaštićeno autorskim pravom.](#)

Download date / Datum preuzimanja: **2023-02-27**

Repository / Repozitorij:

[Repository of Faculty of Mechanical Engineering and Naval Architecture University of Zagreb](#)



SVEUČILIŠTE U ZAGREBU
FAKULTET STROJARSTVA I BRODOGRADNJE

ZAVRŠNI RAD

Ivan Perković

Zagreb, 2023.

SVEUČILIŠTE U ZAGREBU
FAKULTET STROJARSTVA I BRODOGRADNJE

ZAVRŠNI RAD

Mentori:

Prof. dr. sc. Mario Štorga, dipl. ing.
Dr. sc. Tomislav Martinec, mag. ing. mech.

Student:

Ivan Perković

Zagreb, 2023.

Izjavljujem da sam ovaj rad izradio samostalno koristeći znanja stečena tijekom studija i navedenu literaturu.

Zahvaljujem se dr. sc. Tomislavu Martincu na pruženoj pomoći i savjetima tijekom izrade ovog završnog rada.

Također, zahvaljujem se svojoj obitelji i prijateljima na pruženoj podršci tijekom dosadašnjeg studiranja.

Ivan Perković



SVEUČILIŠTE U ZAGREBU
FAKULTET STROJARSTVA I BRODOGRADNJE
Središnje povjerenstvo za završne i diplomske ispite



Povjerenstvo za završne i diplomske ispite studija strojarstva za smjerove:
Procesno-energetski, konstrukcijski, inženjersko modeliranje i računalne simulacije i brodstrojarski

Sveučilište u Zagrebu Fakultet strojarstva i brodogradnje	
Datum	Prilog
Klasa: 602 – 04 / 23 – 6 / 1	
Ur.broj: 15 - 1703 - 23 -	

ZAVRŠNI ZADATAK

Student: **Ivan Perković**

JMBAG: **0035225583**

Naslov rada na hrvatskom jeziku: **Izrada računalnih prikaza sklopova proizvoda tehnologijama povratnog inženjerstva**

Naslov rada na engleskom jeziku: **Creation of computer representations of product assemblies using reversible engineering technologies**

Opis zadatka:

Studenti kroz rastavljanje i analizu različitih proizvoda uče o funkcijama, materijalima i tehnologijama izrade pojedinih komponenti. Kao alternativa rastavljanju fizičkih proizvoda nameće se pregled detaljnih računalnih prikaza geometrije proizvoda, čime se izbjegava potreba za posebnim alatom, zaštitnom opremom ili prostorom za rastavljanje. Međutim, količina dostupnih modela koji dovoljno detaljno simuliraju izgled fizičkih proizvoda je vrlo ograničena. Stoga je u okviru ovog završnog rada potrebno opisati metodologiju izrade i naknadne obrade računalnih modela komponenti proizvoda (npr. malih kućanskih uređaja) tehnologijama povratnog inženjerstva te njihovog sklapanja u računalne prikaze sklopova cjelokupnih proizvoda koje studenti mogu koristiti za analize.

U radu je potrebno:

- Analizirati tehnologije povratnog inženjerstva dostupne u Laboratoriju za konstruiranje - CADLab.
- Opisati postupak povratnog inženjerstva, uključujući naknadnu obradu dobivenih računalnih modela komponenti različitih veličina, oblika, tekstura i površinske obrade.
- Formulirati smjernice povratnog inženjerstva za različite vrste komponenti.
- Formulirati smjernice za sklapanje računalnih modela pojedinačnih komponenti u sklopove.
- Izraditi hodogram koji opisuje sve korake metodologije i ukazuje na relevantne smjernice.
- Izraditi primjer računalnog prikaza sklopa proizvoda prema razvijenoj metodologiji.

Opseg izrade bit će dogovoren s mentorima tijekom izrade rada.

U radu je potrebno navesti korištenu literaturu i eventualno dobivenu pomoć.

Zadatak zadan:

30. 11. 2022.

Datum predaje rada:

1. rok: 20. 2. 2023.
2. rok (izvanredni): 10. 7. 2023.
3. rok: 18. 9. 2023.

Predvideni datumi obrane:

1. rok: 27. 2. – 3. 3. 2023.
2. rok (izvanredni): 14. 7. 2023.
3. rok: 25. 9. – 29. 9. 2023.

Zadatak zadali:

Prof. dr. sc. Mario Štorga

Dr. sc. Tomislav Martinec

Predsjednik Povjerenstva:

V Soldo
Prof. dr. sc. Vladimir Soldo

SADRŽAJ

SADRŽAJ	I
POPIS SLIKA	III
POPIS TABLICA	VI
SAŽETAK	VII
SUMMARY	VIII
1. UVOD	1
1.1. 3D skeniranje.....	1
1.2. Ciljevi i metodologija rada.....	3
2. OPIS DOSTUPNIH UREĐAJA I KORIŠTENE OPREME.....	4
2.1. Scan Dimension SOL PRO	6
2.2. CR-Scan 01.....	7
2.3. Revopoint POP 2	8
2.4. Tupel 3D Dental	9
2.5. Korištena računala i računalni programi.....	10
3. PROCES IZRADA RAČUNALNIH PRIKAZA.....	12
3.1. Skeniranje.....	13
3.1.1. Veličina komponente	14
3.1.1.1. Skeniranje na okretnom stoliću.....	14
3.1.1.2. Ručno skeniranje.....	18
3.1.2. Boja, reflektivnost i prozirnost	20
3.1.3. Oblik.....	21
3.2. Obrada podataka dobivenih procesom skeniranja	23
3.2.1. Čišćenje oblaka točaka	23
3.2.2. Poklapanje oblaka točaka	25
3.2.3. Izrada mreža	27
3.2.4. Optimiranje mreža	30
3.2.5. Konstrukcijska geometrija i skice.....	32
3.2.6. Dodavanje značajki koje je teško skenirati	34
3.2.7. Boja i vanjsko teksturiranje.....	35
3.3. Slaganje mreža u sklopove.....	39
4. SPECIFIČNI PROBLEMI I UPUTE.....	41
4.1. Optimiranje vremena skeniranja.....	41

4.2. Uklanjanje učestalih pogrešaka skenera	42
4.2.1. Dodane točke na rubovima.....	42
4.2.2. Krivo pretpostavljena geometrija na mjestima niske gustoće oblaka točaka	43
4.3. Skeniranje simetričnih i radijalno ponavljajućih komponenata	44
4.4. Izrada prikaza cijevnih komponenata	45
4.5. Izrada prikaza ljuskastih komponenata	46
4.6. Modeliranje žica	48
5. PRIMJER PRIMJENE METODOLOGIJE	49
5.1. Skeniranje pojedinačnih komponenata	49
5.2. Modeliranje pojedinačnih komponenata	57
5.3. Izrada sklopa.....	61
6. ZAKLJUČAK.....	63

POPIS SLIKA

Slika 1.	Proizvod prikazan u stvarnosti i računalno.....	2
Slika 2.	Laserska triangulacija [1]	4
Slika 3.	Projekcija strukturiranog svjetla na skenirani objekt [2].....	5
Slika 4.	Područje konkavnih značajki koje je moguće skenirati [3].....	5
Slika 5.	Nemogućnost skeniranja dubokih konkavnih značajki [3].....	6
Slika 6.	Scan Dimension SOL PRO s pratećim softverom SOL PRO Creator [4].....	6
Slika 7.	Creality CR-Scan 01 s okretnim stolićem [5].....	7
Slika 8.	Revopoint POP 2 [6]	8
Slika 9.	Tupel 3D Dental s pratećim dodacima za prihvat [7]	9
Slika 10.	Uređeni oblak točaka dobiven 3D skeniranjem	12
Slika 11.	Mreža dobivena rekonstrukcijom oblaka točaka	12
Slika 12.	Dijagram toka izbora skenera	13
Slika 13.	Označavanje područja ekspozicije senzora dubine u Revo Scan-u [8].....	15
Slika 14.	Korištenje hvataljke za pridržavanje komponente i njezina vidljivost prilikom skeniranja.....	16
Slika 15.	Orijentacije komponente s konkavnim elementima.....	17
Slika 16.	Skeniranje dubokih konkavnih značajki.....	17
Slika 17.	Pripremljeno kućište Bosch puhalice za ručno skeniranje	18
Slika 18.	Podizanje komponente za olakšavanje izolacije od okoline.....	19
Slika 19.	Utjecaj svojstava materijala na projicirano svjetlo	20
Slika 20.	Sublimirajući sprej za 3D skeniranje Aesub Blue.....	20
Slika 21.	Komponente koje zahtijevaju pripremu na primjeru višenamjenskog miksera.....	21
Slika 22.	Nesimetrična komponenta s dovoljno geometrijskih značajki	21
Slika 23.	Točno i pogrešno praćena komponenta.....	22
Slika 24.	Dodavanje značajki korištenih za praćenje u okolinu ručno skenirane komponente	22
Slika 25.	Dodavanje značajki korištenih za praćenje u okolinu komponente skenirane na okretnom stoliću.....	23
Slika 26.	Ručno izoliranje neželjenih točaka	23
Slika 27.	Označavanje plohe iz njezine ravnine	24
Slika 28.	Označena ploha	24
Slika 29.	Označavanje ostatka kadra okretanjem odabira.....	24

Slika 30.	Označavanje šuma.....	25
Slika 31.	Dva oblaka točaka koje je potrebno poklopiti	26
Slika 32.	Oblaci točaka poklopljeni ICP algoritmom	26
Slika 33.	Pojednostavljeni oblak s udaljenosti točaka 0,1 mm.....	27
Slika 34.	Pojednostavljeni oblak s udaljenosti točaka 0,7 mm te odgovarajuća mreža	28
Slika 35.	Anomalije na površini pri vrijednosti dubine rekonstrukcije od 10.....	28
Slika 36.	Utjecaj težine interpolacije na praćenje podataka [9]	29
Slika 37.	Utjecaj dubine rekonstrukcije na vrijeme obrade	30
Slika 38.	Promjenjiva veličina trokuta mreže prema geometriji komponente	31
Slika 39.	Očuvanje odabranih detalja	32
Slika 40.	Definiranje referentne ravnine	32
Slika 41.	Definiranje presjeka mreže korištenjem referentne ravnine	33
Slika 42.	Definiranje značajki skice po kružnom presjeku	33
Slika 43.	Definiranje osi kroz dvije točke dva presjeka.....	34
Slika 44.	Modeliranje mreže nedostajućih značajki	34
Slika 45.	Dodavanje značajki koje se teško skeniraju	35
Slika 46.	Postupak zapisa informacija o boji.....	35
Slika 47.	Definiranje više izgleda na jednoj komponenti	36
Slika 48.	Poklapanje slike i modela	37
Slika 49.	Slike poravnate s mrežom modela u 3D prostoru	38
Slika 50.	Originalna i ručno dodana tekstura	38
Slika 51.	Zasebno definiran izgled reflektivnog dijela komponente	39
Slika 52.	Konstruktivska geometrija za pozicioniranje.....	39
Slika 53.	Prikaz sklopa mreža i B-rep tijela (staviti ću novi prikaz s ručnim teksturama)	40
Slika 54.	Skeniranje više objekata od jednom.....	41
Slika 55.	Kriva tekstura dodane komponente.....	41
Slika 56.	Skeniranje četiri male komponente na Dentalu	42
Slika 57.	Odvajanje oblaka točaka.....	42
Slika 58.	Brisanje krivih točaka.....	43
Slika 59.	Pripremljeni oblak točaka (plavo) i originalni (zeleno)	43
Slika 60.	Popravak krivo pretpostavljene površine	44
Slika 61.	Označavanje anomalije prema duljini ruba stranice	44
Slika 62.	Dvostruko simetrična komponenta potpuno opisana jednom skeniranom orijentacijom	45

Slika 63.	Pretvorba trokutaste u pretežito kvadratnu mrežu	45
Slika 64.	Uređivanje T-spline tijela u Fusionu 360	46
Slika 65.	Model cijevne komponente.....	46
Slika 66.	Anomalije površine moguće pri tankim stijenkama.....	47
Slika 67.	Rekonstrukcija otvorene površine i uklanjanje viška.....	47
Slika 68.	Modeliranje žica.....	48
Slika 69.	Otvoreni prikaz sklopa	62
Slika 70.	Prikaz Bosch ALS 25 puhalice za lišće.....	62

POPIS TABLICA

Tablica 1. Zahtjevi i preporuke karakteristika sustava za prateće softvere	10
Tablica 2. Dimenzije objekta skeniranja.....	14
Tablica 3. Utjecaj dubine rekonstrukcije na dobivenu površinu	29
Tablica 4. Prikaz guste i optimirane mreže.....	31
Tablica 5. Primjena metodologije skeniranja na primjeru komponenata puhalice za lišće	49
Tablica 6. Modeliranje jednostavnih komponenata puhalice za lišće	57
Tablica 7. Montažni sklopovi.....	61

SAŽETAK

Ovaj završni rad bavi se izradom računalnih prikaza sklopova proizvoda korištenih u svrhu analize funkcija, korištenih materijala, strukture i proizvodnih procesa. Cilj rada je bio osmisliti metodologiju za izradu računalnih prikaza sklopova proizvoda korištenjem tehnologija povratnog inženjerstva i to prvenstveno tehnologije 3D skeniranja uz konstrukciju jednostavnijih komponenata CAD modeliranjem. Opisana je tehnologija 3D skeniranja i uređaji dostupni u Laboratoriju za konstruiranje – CADLab na Fakultetu strojarstva i brodogradnje. Metodologija obuhvaća izbor odgovarajućeg skenera prema veličini komponente i zahtjevima na razlučivost modela, proces skeniranja i obradu dobivenih podataka. Obrada podataka uključuje čišćenje i poklapanje oblaka točaka, rekonstrukciju površine te definiranje boje. Optimizacija mreže za smanjenje potrebnih računalnih resursa za prikaz ostvarena adaptivnim smanjenjem broja trokuta uz tolerirano odstupanje od početne. Jednobojevim komponentama moguće je dodijeliti boju, dok je komponente složenijih boja potrebno ručno teksturirati. Za obradu oblaka točaka, rekonstrukciju površine i teksturiranje korišten je Meshlab, dok je za izradu sklopova, optimizaciju mreže i dijeljenje prikaza korišten Fusion 360. Izrađena metodologija prikazana je na primjeru sklopa Bosch puhalice za lišće.

Ključne riječi: 3D skeniranje, oblak točaka, mreža, računalni prikaz proizvoda

SUMMARY

This undergraduate thesis deals with the creation of computer representations of product assemblies used for the purpose of analysis of functions, used materials, its structure and manufacturing processes. The goal of the thesis was to design a methodology for creating computer representations of product assemblies using reverse engineering technologies, primarily 3D scanning technologies, along with the construction of simpler components by the means of CAD modeling. 3D scanning technology and available devices in the Design Laboratory – CADLab at the Faculty of Mechanical Engineering and Naval Architecture are described. The methodology includes the choice of the appropriate scanner according to the size of the component and the requirements for the resolution of the model, the scanning process and the processing of the obtained data. Data processing includes cleaning and aligning point clouds, surface reconstruction and color assignment. Optimization of the mesh to reduce the necessary computer resources for its display is achieved by adaptively reducing the number of triangles with a tolerated deviation from the initial surface. Monochromatic components can be assigned a color, while components with more complex colors need to be manually textured. Meshlab was used for point cloud processing, surface reconstruction and texturing, while Fusion 360 was used for assembly creation, mesh optimization and model sharing. Use of the developed methodology is shown on the example of a Bosch leaf blower assembly.

Key words: 3D scan, point cloud, mesh, computer product representation

1. UVOD

Prilikom rastavljanja fizičkih proizvoda analizom njihovih komponenata uči se o njihovoj svrsi, ali i načinu poboljšanja istih. Na Fakultetu strojarstva i brodogradnje analize proizvoda vrše se na kolegijima Razvoj proizvoda i Teorija konstruiranja, u sklopu kojih se razmatra struktura proizvoda, korišteni materijali, funkcije, tokovi energije, troškovi izrade ili kupovine pojedinih komponenata te njihovo konstruiranje u pogledu rastavljanja, proizvodnje i sklapanja. Može se zaključiti kako proizvodi koji se analiziraju trebaju prikazivati korištene materijale, značajke specifične proizvodnom procesu te strukturu svih komponenata. Dostupni uređaji za analizu često se teško rastavljaju nakon godina rada te su za to potrebni alati, poseban prostor i zaštitna oprema, ali i određena znanja i iskustvo da bi proizvod bio rastavljen bez oštećenja.

Kako bi se navedeni problemi izbjegli, moguće je korištenje detaljnih računalnih modela proizvoda. Zbog višestrukog rastavljanja i sastavljanja dostupnih proizvoda svake akademske godine, njihova trajnost je za takvu edukativnu svrhu ograničena te je stoga potrebno kontinuirano tražiti nove proizvode na kraju životnog ciklusa, odgovarajuće kompleksnosti i sa svim komponentama, što može biti zahtjevno. Računalni modeli se ne trebaju mijenjati te se rastavljanje može vršiti od svih članova tima u željena vremena i neovisno o lokaciji. Olakšanim rastavljanjem računalnih modela pojedini nedostaci stvarnih proizvoda teže se primjećuju.

Trenutno je izbor računalnih modela koji su dovoljno detaljni za navedene edukacijske analize vrlo ograničen, pa ih je potrebno izraditi. Za navedeni zadatak moguće je koristiti klasično CAD modeliranje, no taj postupak ovisno o kompleksnosti proizvoda može biti zamoran te mogućnost modeliranja kompleksnih značajki kao što su prostorno zakrivljene površine uvelike ovisi o razini znanja i vještina rada u 3D CAD sustavu. Alternativa ovakvom načinu izrade računalnih modela su tehnologije povratnog inženjerstva, s naglaskom na 3D skeniranje.

1.1. 3D skeniranje

3D skeniranje proces je beskontaktnog i nedestruktivnog dobivanja podataka o geometriji, a u nekim slučajevima i boji fizičkih objekata. Ono se koristi u mnoštvu industrija za dobivanje 3D računalnih modela za različite primjene, kao što su modeli proizvedenih komponenata za kontrolu kvalitete, dijelova ljudskog tijela za potrebe proteza u medicini, zubnih otisaka u stomatologiji, povijesnih artefakata u arheologiji, raznih modela u razvoju računalnih igara, zgrada i terena u građevini i arhitekturi te za potrebe povratnog inženjerstva. Do prije par godina 3D skeniranje je zbog visokih cijena bilo isključivo korišteno u profesionalne svrhe, no pojava jeftinijih uređaja kao što su oni u Laboratoriju za konstruiranje omogućila je njihovo korištenje

privatnim korisnicima i malim tvrtkama. Za inženjerske potrebe postoje dvije glavne vrste skenera: ručni i stolni s okretnim stolićima. Profesionalni ručni skeneri kao što su HandySCAN BLACK Elite [1] deklarirane točnosti 0,025 mm koriste se za reverzibilno inženjerstvo i kontrolu kvalitete te im je cijena oko 60.000 eura, dok su korišteni skeneri cijene do 2.000 eura. S višom cijenom kod profesionalnih rješenja dolazi i kvalitetan prateći softver, veće vidno polje skenera i integracija u CAD alate. 3D skeneri podatke o koordinatama zapisuju u oblak točaka (eng. *point cloud*) te su najčešći formati za njihovo pohranjivanje .ply, .obj i .asc. Oblaci točaka rekonstruiraju se u površinu kako bi tvorili mrežu (eng. *mesh*). Mreža je način zapisa površina 3D modela trokutima, a najčešći formati su .obj i .stl. Kako je cilj ovog rada vezan uz izradu računalnih modela za virtualni prikaz proizvoda, a ne i njihovu proizvodnju, u određenim postupcima bit će žrtvovana geometrijska točnost modela u korist njegovog smanjenog opterećenja na sustav na kojem se model proizvoda pregledava.

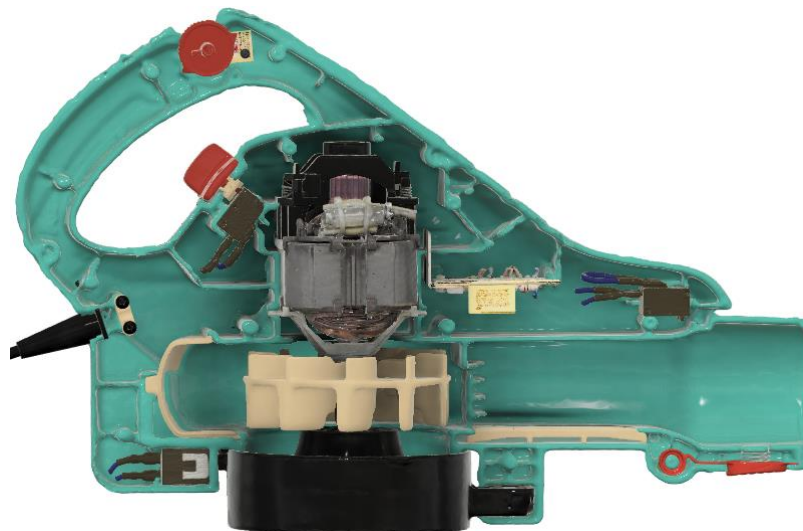
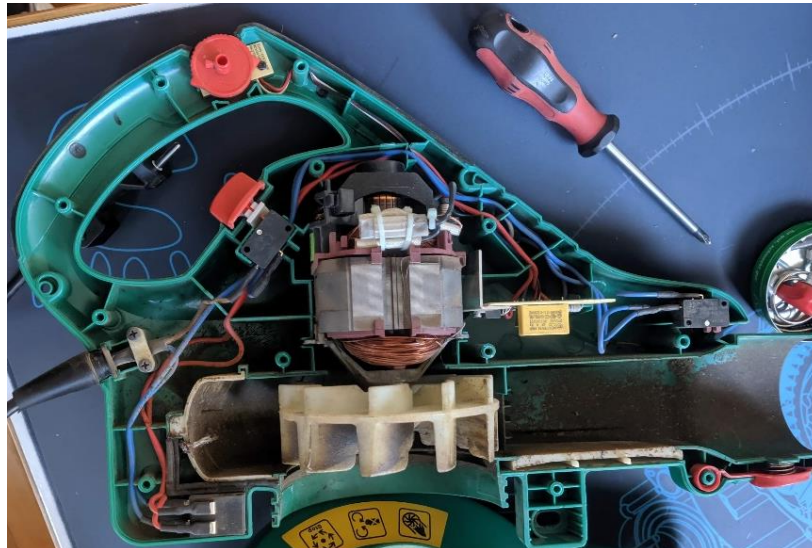

Slika 1. Proizvod prikazan u stvarnosti i računalno

1.2. Ciljevi i metodologija rada

Cilj ovog rada osmišljavanje metodologije za izradu računalnih prikaza uređaja male i srednje veličine upotrebom tehnologije 3D skeniranja kao alternative CAD modeliranju. Između ostalog, cilj upotreba metodologije ima za cilj pronaći optimalni omjer razine prikaza detalja i zahtjeva na računalne resurse. 3D skeniranje ima različita ograničenja te je moguće očekivati probleme s raznim površinama i konkavnim geometrijskim značajkama pojedinih komponenata. Dobivanju najboljih rezultata pristupa se ponavljajućim procesom skeniranja i obrade podataka koristeći različite skenere i računalne alate za iste komponente te usporedbom tako dobivenih rezultata i potrebnih vremena cjelokupnih procesa. Kako bi se opisali različiti slučajevi na koje se može naići, skenirani su proizvodi s komponentama raznih veličina, geometrijskih značajki i površinske obrade.

U sljedećim poglavljima opisani su korišteni uređaji te njihove karakteristike, proces njihovog izbora i korištenja prilikom ručnog i skeniranja na okretnom stoliću, obrada tako dobivenih podataka, izrada i optimizacija mreža te postupci za dodjeljivanje informacije o boji. Naposljetku će je primjena metodologije prikazana na primjeru cjelokupnog proizvoda, koji se sastoji od različitih vrsta komponenata.

2. OPIS DOSTUPNIH UREĐAJA I KORIŠTENE OPREME

U Laboratoriju za konstruiranje – CADLab-u dostupna su četiri 3D skenera koja će biti opisana u ovom poglavlju. Skeneri **CR-Scan 01**, **POP 2** i **Dental** rade na principu tehnologije strukturiranog svjetla, dok skener **SOL PRO** koristi lasersku triangulaciju. Laserskom triangulacijom se iz poznatih relativnih kutova kamere i laserskog izvora te njihovom udaljenosti i poznatog položaja signala lasera na senzoru dobiva položaj točke na skeniranom objektu kao što to prikazuje Slika 2.

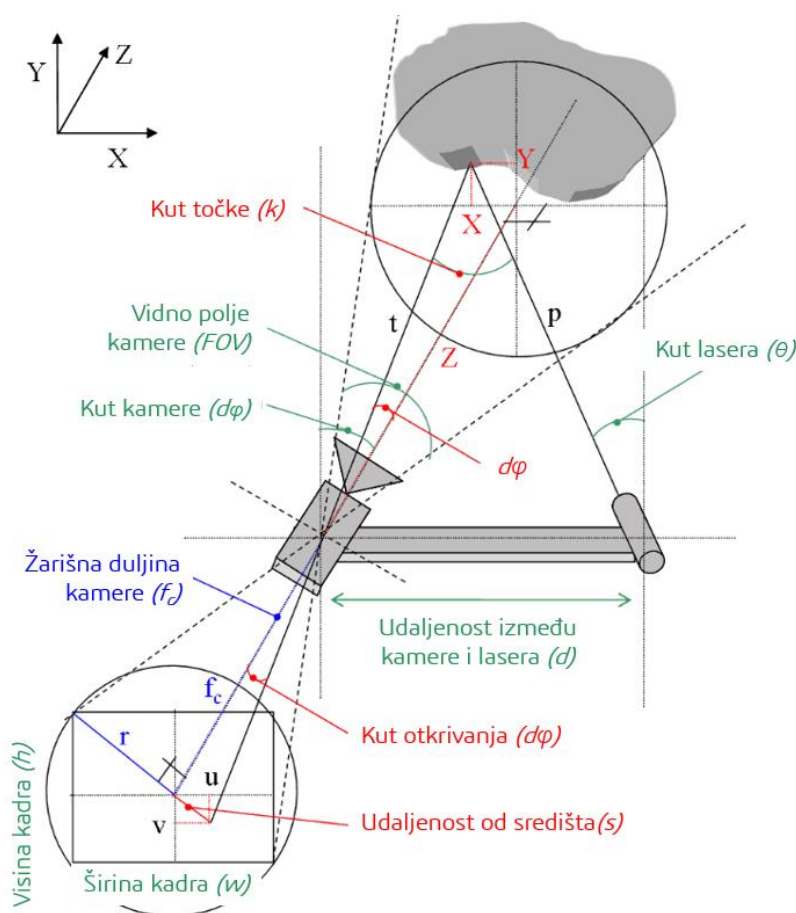

Slika 2. Laserska triangulacija [1]

Opisanim principom u praksi se objekt obasjava vertikalnom linijom laserskog svjetla te se time dobiva stupac točaka s podacima o dubini, a postupnim horizontalnim pomicanjem laserskog izvora dobivaju se podaci jednog kadra o cijelom vidnom polju skenera.

Skeniranje tehnologijom strukturiranog svjetla koristi isti opisani proces triangulacije, ali za cijeli spektar projiciranog svjetla odjednom. Pozicija točke skeniranog objekta dobiva se analizom iskrivljenja poznatog uzorka svjetla kojim se objekt osvjetljava kao što to prikazuje Slika 3.

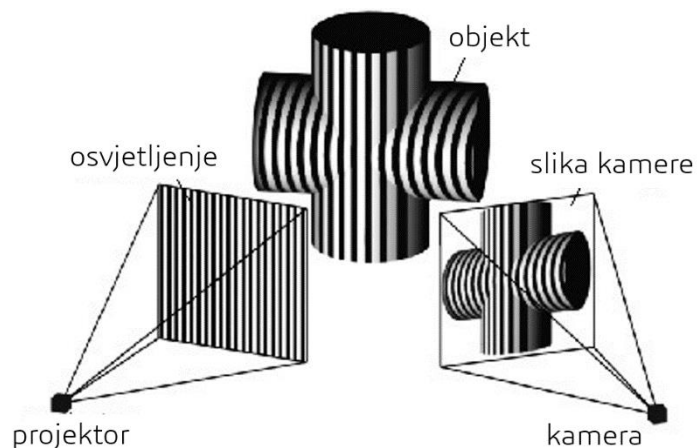

Slika 3. Projekcija strukturiranog svjetla na skenirani objekt [2]

Laserska triangulacija je zbog izvora svjetla, odnosno vrlo fokusirane laserske linije u mogućnosti dati izvrsnu preciznost, no zbog pomicanja lasera za snimanje jednog kadra tijekom tog postupka položaj skenera u odnosu na objekt mora ostati nepromijenjen. U praksi postoje profesionalna rješenja s više lasera no kako ona nisu bila dostupna u okviru izrade ovog rada neće ni biti razmatrani. Postupkom skeniranja strukturiranim svjetlom odjednom dobivaju se podaci za cijeli kadar, s brzinom snimanja od više kadrova u sekundi, što omogućava slobodno ručno pomicanje skenera relativno na objekt skeniranja. Zbog serijske prirode pomicanja lasera i izračunavanja koordinata to je, s dostupnom opremom, znatno sporiji proces od strukturiranog svjetla. Kako je u oba procesa nužna vidljivost granice lasera ili svjetla potrebna je odgovarajuća izloženost svjetlu odnosno ekspozicija.

Zbog pomaka svjetlosnog izvora i njegovog senzora javlja se problem pri dobivanju podataka o geometriji konkavnih značajki. Podatke o dubini moguće je dobiti isključivo ako svjetlosni izvor obasjava geometriju i ona je u pogledu kamere [Slika 4] te je iz tog razloga nužno odabrati odgovarajući relativni položaj objekta i odnosu na skener, odnosno njegovu orijentaciju.

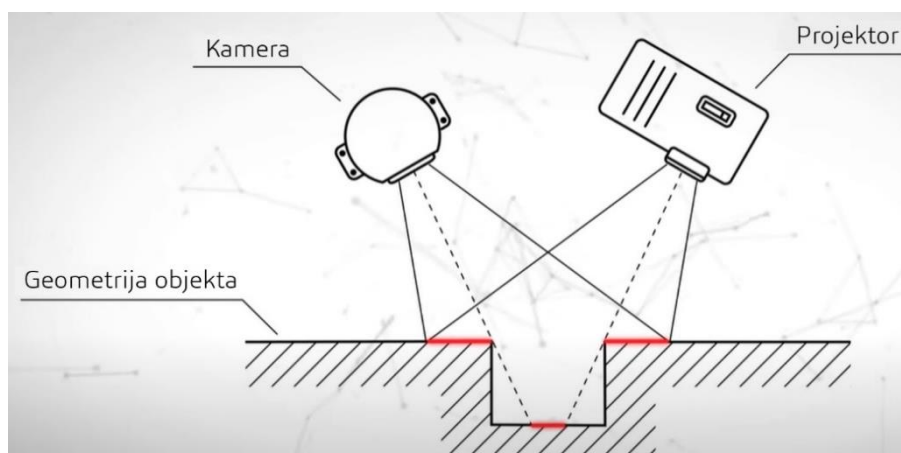

Slika 4. Područje konkavnih značajki koje je moguće skenirati [3]

Udubljenja određene dubine, ovisne o razmaku između izvora i kamere, u potpunosti nije moguće zabilježiti [Slika 5].

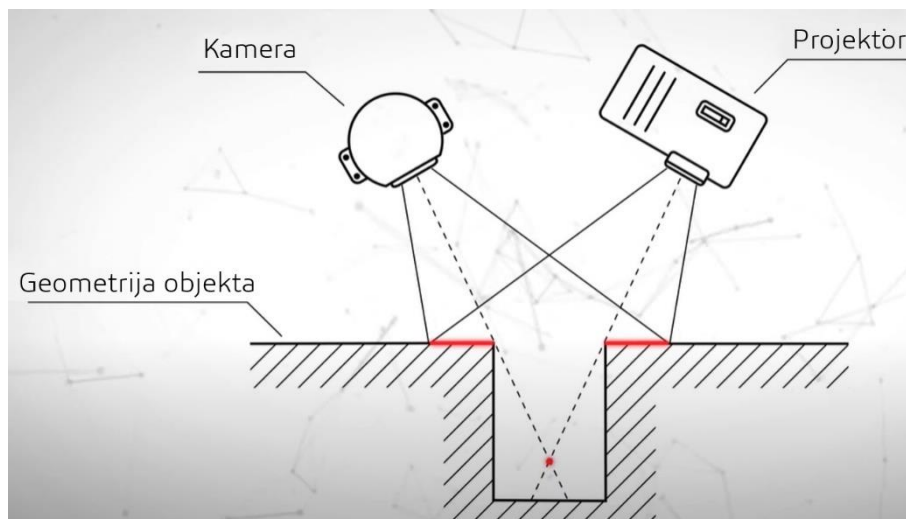

Slika 5. Nemogućnost skeniranja dubokih konkavnih značajki [3]

Mogući načini zaobilaznja ovog ograničenja bit će prikazani u odlomcima 3.1.1.1. i 4.4..

2.1. Scan Dimension SOL PRO

Scan Dimension SOL PRO [Slika 6] koristi tehnologiju laserske triangulacije, što rezultira vrlo preciznim modelima, ali i značajno višim duljim vremenima skeniranja i naknadne obrade (do 20 min po prolazu na srednjoj postavki razlučivosti u testiranim uvjetima). Moguće je skeniranje objekata u bliskoj poziciji veličine od $\varnothing 25 \times 25$ mm do $\varnothing 100 \times 100$ mm te u dalekoj poziciji objekte od $\varnothing 70 \times 80$ mm do $\varnothing 170 \times 170$ mm. Ipak, potrebno je naglasiti da, no bliska pozicija omogućava veću preciznost - do deklariranih 0,05 mm.

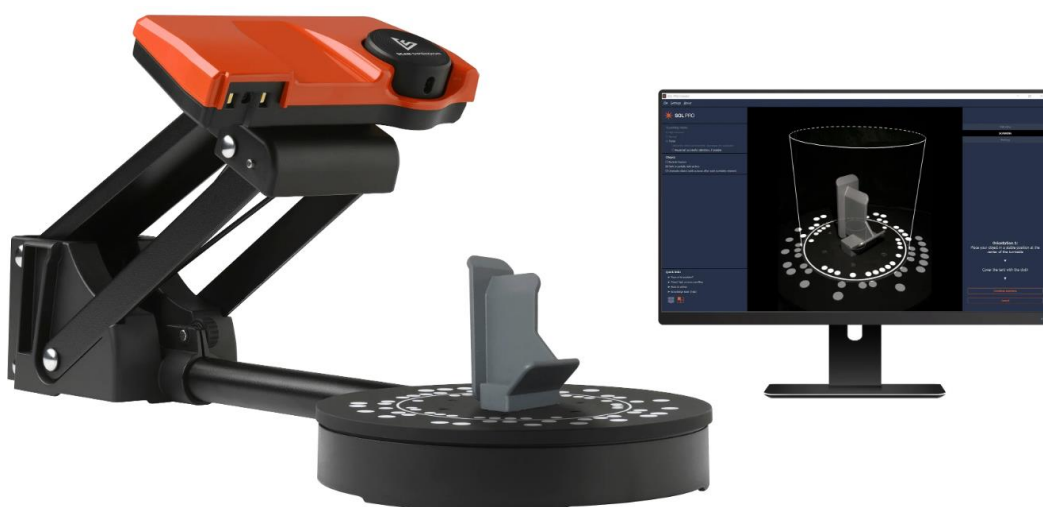

Slika 6. Scan Dimension SOL PRO s pratećim softverom SOL PRO Creator [4]

Skeniranje i generiranje mreža je automatski proces koji provodi prateći softver SOL PRO Creator, a korisnik samo treba postavljati objekt u potrebnu orijentaciju. Moguće je spremiti samo generiranu mrežu u .obj formatu (moguće pretvoriti u .ply, .stl, .xyz i .dae formate), a informacija o boji snimljena je kao tekstura mreže.

SOL PRO skener karakteriziraju visoka kvaliteta modela i automatizirani radni proces, ali i visoka vremena skeniranja i obrade. U cjelokupnom radnom procesu odgovarajuće ga je pustiti da radi u pozadini dok se vrijeme čekanja može popuniti ručnim skeniranjem potrebnih komponenta drugim skenerima ili obradom već dobivenih podataka.

2.2. CR-Scan 01

Skener Creality CR-Scan 01 [Slika 6] koristi tehnologiju strukturiranog svjetla s jednom kamerom te daje mogućnost odabira skeniranja manjih komponenta na okretnom stoliću i skeniranje većih komponenta ručnim skeniranjem. Skeniranjem na okretnom stoliću dobiva se poluautomatizirani proces u kojem je potrebno podesiti samo ekspoziciju i orijentaciju objekta, a ručnim skeniranjem uz mogućnost skeniranja komponenta koje ne stanu na okretni stolić, dobiva se visoka razina fleksibilnosti kutova snimanja podataka. Pri skeniranju geometrije uključena je RGB kamera koja može snimati boju te ju priložiti kao informaciju pripisanu svakoj točki zasebno. Kamera uz poklapanje snimljenog kadra s prošlim uspoređivanjem geometrije omogućuje i poklapanje pomoću informacija o boji.



Slika 7. Creality CR-Scan 01 s okretnim stolićem [5]

Optimalna udaljenost skenera je 400 – 900 mm od objekta skeniranja, što rezultira vidnim poljem jednog kadra od 536 x 378 mm. Deklarirana točnost je 0,1 mm, a brzina skeniranja 10

kadrova u sekundi. Uz prateći softver „CR Studio“ moguće je izvesti oblake točaka s informacijama i bez informacija o boji u .asc formatu, te generirane mreže u .stl i .obj formatu. Ako je cijeli objekt prikladan za skeniranje ovim skenerom, prateći softver je opremljen funkcijom automatskog poklapanja točaka.

Skener je ograničene točnosti i sposobnosti zapisa malih detalja, no uvelike je olakšano praćenje pozicije i orijentacije komponenata na temelju informacija o boji, a samim time i skeniranje velikih komponenata. Uz velike komponente niže razine detalja pruža mogućnost izrade oblaka točaka cijele komponente, čiji se detalji mogu dopuniti POP-om 2. Koordinate točaka u .asc formatu potrebno je u tekstualnoj datoteci promijeniti iz zapisa s decimalnim zarezima u onaj s točkama za mogućnost otvaranja u Meshlabu.

2.3. Revopoint POP 2

Revopoint POP 2 [Slika 8] koristi tehnologiju strukturiranog infracrvenog svjetla s dvije kamere, što uz istu funkcionalnost bez bljeskajućeg i ljudskom oku vidljivog svjetla pruža ugodnije iskustvo korištenja. Kao i ranije opisani CR-Scan 01, omogućava ručno skeniranje kao i skeniranje na okretnom stoliću, uz mogućnost snimanja informacija o boji za svaku točku zasebno. Vidno polje kadra na optimalnoj udaljenosti iznosi 210 x 130 mm, deklarirana točnost 0,05 mm, a brzina skeniranja 10 kadrova u sekundi. Poklapanje kadrova moguće je usporedbom geometrije i postavljanjem markera. No kako se taj način u sklopu ovog rada nije pokazao uspješnim (pretpostavljeno je da je to zbog viših zahtjeva procesorske snage računala), postupak poklapanja neće biti opisan. Pratećim softverom Revo Scan moguće je spremiti oblake točaka s bojom i bez boje u .ply i .obj formatu te generirane mreže u .ply, .obj i .stl formatu.



Slika 8. Revopoint POP 2 [6]

POP 2 najsvestraniji je od korištenih skenera za proizvode srednje veličine, jer pruža zadovoljavajuću točnost i daje mogućnost ručnog skeniranja. Zbog relativno malog vidnog polja pri optimalnoj udaljenosti zahtjeva puno značajki za praćenje, no podaci se mogu poklopiti s onima dobivenim korištenjem CR-Scana 01.

2.4. Tupel 3D Dental

Tupel 3D Dental skener [Slika 9] koristi tehnologiju vidljivog strukturiranog svjetla s dvije kamere razlučivosti 8 MP. Deklarirana točnost je najviša od dostupnih skenera – 0,04 mm s postavkama visoke razlučivosti i 0,12 mm u standardnom načinu rada. U načinu rada visoke razlučivosti moguće je skenirati objekte dimenzija do $\varnothing 40 \times 40$ mm, dok u standardnom načinu te vrijednosti iznose do $\varnothing 120 \times 75$ mm. Promjena pogleda između kadrova postiže se dvoosnim automatiziranim stolićem, čije se pozicije unaprijed odabiru iz skupa ponuđenih za različite vrste komponenata ili se mogu ručno definirati.



Slika 9. Tupel 3D Dental s pratećim dodacima za prihvat [7]

Budući da se stolić pomiče u više osi, nije moguće računati na gravitaciju kao način osiguranja položaja i orijentacije komponenata. No zato uz skener dolaze magnetski izmjenjivi nastavci za prihvat komponenata. Većinu komponenata moguće je osigurati podlogom s prijanjajućom masom u koju se komponenta utisne, budući da ostali specijalizirani dodaci zubnih otisaka drže komponente van obujma skeniranja. Izlazni formati ovog uređaja su .ply i .obj u boji te .stl.

Dental se zbog visoke razlučivosti i preciznosti može koristiti za predmete pune malih značajki kao što su to vijci. Nakon početnog prolaza skeniranja moguće je vidjeti rezultat i dodati pogled ako je to potrebno. Skener je osjetljiv na reflektivne površine te će se većina komponenata morati pripremiti sprejom za skeniranje.

2.5. Korištena računala i računalni programi

Skeniranje i naknadna obrada dobivenih podataka predstavljaju zahtjevan računalni proces te su u nastavku objašnjeni zahtjevi na pojedine računalne resurse. Za razumijevanje navedenih vremena skeniranja te kao primjer dostatnih računala navedena su ona korištena u izradi ovog rada. Radna stanica korištena u Laboratoriju za konstruiranje - CADLab za skeniranje uređajima SOL PRO i Dental sljedećih je karakteristika:

- Procesor Xeon Silver 4114, (10 jezgri, 20 logičkih procesora do 3.0 GHz)
- Radna memorija kapaciteta 32GB RAM
- Grafička kartica NVIDIA Quadro P5000 sa 16GB namjenske video memorije.

Za skeniranje CR-Scanom 01 i POPom 2 te obradu dobivenih podataka korišteno je osobno prijenosno računalo Lenovo Legion Y530 sljedećih karakteristika:

- Procesor Intel i5 8300H (4 jezgre, 8 logičkih procesora do 4.0 GHz)
- Radna memorija kapaciteta 16GB RAM
- Grafička kartica NVIDIA GTX 1050 laptop, sa 4GB namjenske video memorije.

Tablica 1 prikazuje navedene zahtjeve i preporuke karakteristika sustava svakog proizvođača za skeniranje korištenjem pratećih softvera.

Tablica 1. Zahtjevi i preporuke karakteristika sustava za prateće softvere

Skener	Podržani sustav	RAM (radna memorija)	CPU (procesor)	VRAM (namjenska video memorija)
CR-Scan 01	WIN 10/11 (64-bit), Mac OS	Minimalno 8GB	-	Minimalno 2GB
POP 2	WIN 8/10/11 (64-bit), Android, iOS, Mac OS, Harmony	Minimalno 8GB, preporučeno 16GB	Minimalno Intel i5, preporučeno Intel i7	-
SOL PRO	WIN 10/11, Mac OS	Preporučeno 32GB	Preporučeno 8 jezgri (16 logičkih procesora) na 2.4GHz	Minimalno 2GB
Dental	WIN 10	8GB za standardnu, 16GB za visoku razlučivost	-	-

Zahtjevi svih skenera na sučelje za povezivanje je USB 3.0, osim Dentala koji podržava i USB 2.0.

Prateći softver svakog skenera pruža integrirano rješenje obrade za idealne komponente. Njihova ograničenja stvaraju potrebu za korištenjem specijaliziranih programskih paketa te će u opsegu ovog rada biti opisani samo takvi alati. Za obradu oblaka točkaka, generiranje mreža i vanjsko teksturiranje korišten je programski paket Meshlab, a za obradu mreža, njihovo sklapanje i dijeljenje gotovih prikaza Autodesk Fusion 360. Meshlab softver je otvorenog koda odabran zbog skupa svih funkcionalnosti potrebnih za opisanu upotrebu. Fusion 360 odabrani je CAD programski paket jer objedinjuje funkcionalnosti modeliranja pomoću značajki, integraciju mreža i alata za njihovu obradu te mogućnosti dijeljenja gotovih prikaza. Meshlab je besplatan programski paket, a Fusion 360 studenti i nastavnici mogu koristiti u punom opsegu, no ograničena besplatna verzija dostupna za kućnu upotrebu također dopušta korištenje svih potrebnih funkcija. Za oba softvera postoje dostupne detaljne upute, a u trenutku izrade rada se kontinuirano razvijaju te se očekuje dodatno poboljšanje njihovih funkcionalnosti.

3. PROCES IZRADE RAČUNALNIH PRIKAZA

Računalni modeli mogu se izraditi ručnim 3D modeliranjem (najčešće pomoću nekog CAD alata) i 3D skeniranjem uz odgovarajuću naknadnu obradu. 3D skeniranjem dobivaju se podaci o položaju točaka na objektu u prostoru te se ti podaci nazivaju oblaci točaka [Slika 10].

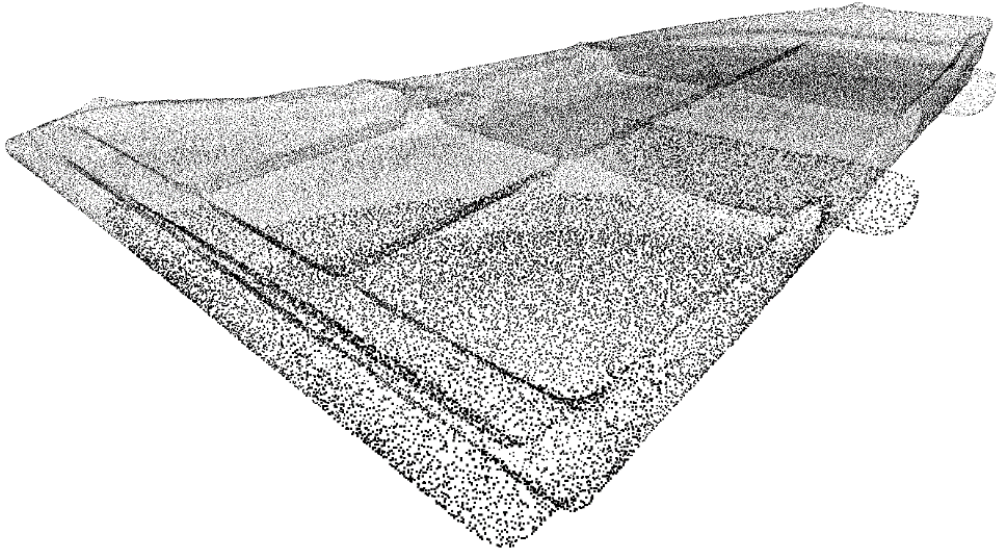

Slika 10. Uređeni oblak točaka dobiven 3D skeniranjem

Iz podataka dobivenih skeniranjem potrebno je izolirati točke koje pripadaju promatranom objektu te ukloniti točke nastale smetnjama. Kako je za potpuni opis geometrije često potrebno skenirati objekte u više orijentacija, oblake točaka potrebno je točno pozicionirati te je zbog toga poželjno što veće preklapanje. Uređeni oblak točaka koji potpuno opisuje geometriju zatim je potrebno rekonstruirati u mrežu [Slika 11].

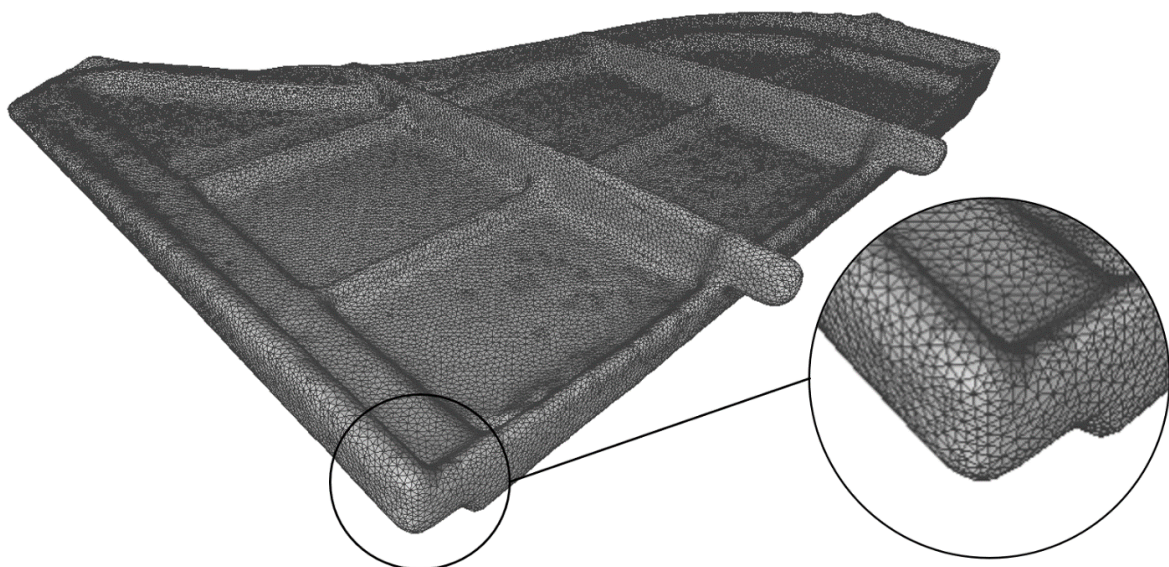

Slika 11. Mreža dobivena rekonstrukcijom oblaka točaka

Mreža je način računalnog zapisa geometrije te se u prikazanim slučajevima sastoji od skupa trokuta. Klasični CAD softveri koriste način zapisa ograničavanjem površinama (eng. *boundary representation – B-rep*) te će u daljnjem tekstu biti referiran kao B-rep. Dok su za opis B-rep tijela potrebne jednadžbe krivulja i površina, za opis mreža potrebno je spremati koordinate vrhova svakog trokuta, zbog čega su računalno neučinkovite pri velikim gustoćama. Na primjer, velike gustoće trokuta javljaju se pri visokim razlučivostima zapisa komponenata kompleksne geometrije.

Kako je cilj rada računalno prikazati proizvod, mreže i B-rep modele pojedinih komponenata potrebno je sastaviti u cjeloviti prikaz, odnosno sklop.

3.1. Skeniranje

Idealni objekti za skeniranje su nereflektivni, neprozirni, nesimetrični, sa što više konveksnih značajki te svijetli. U nastavku je opisan postupak skeniranja komponenata koje odstupaju od idealnog. Kako su dostupna četiri skenera različitih karakteristika, a time i različitih prednosti i nedostataka, dan je njihov početni izbor prema veličini i složenosti objekta kojeg je potrebno [Slika 12].

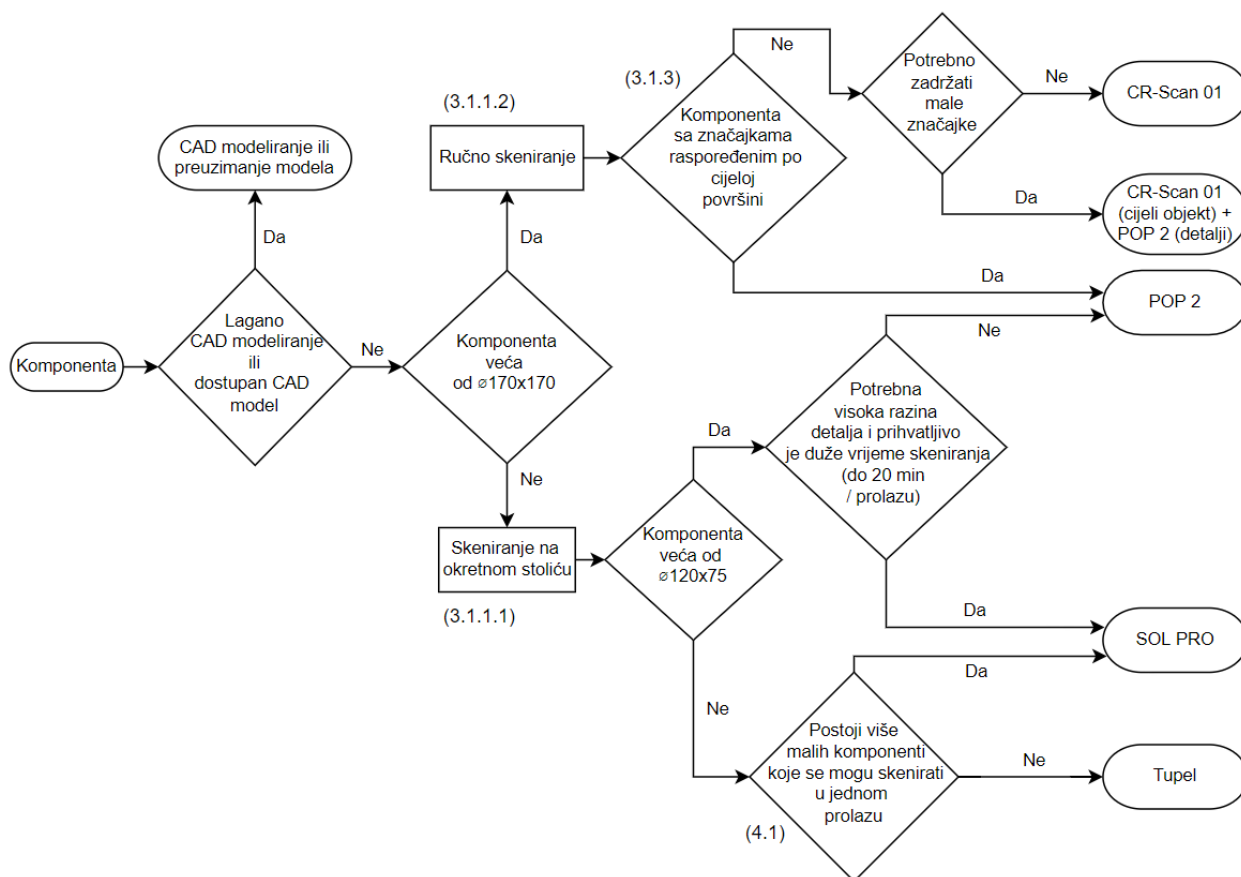

Slika 12. Dijagram toka izbora skenera

Mora se naglasiti da se pri izboru prema dimenzijama misli na volumen skeniranja. Tako valjkasti objekt dimenzija $\varnothing 120 \times 75$ mm ne odgovara tom volumenu skeniranja ako se prilikom skeniranja mora postaviti postrance. Pojedini koraci izbora opisani su u sljedećim odjeljcima.

3.1.1. Veličina komponente

Fizičke dimenzije komponente određuju mogućnost skeniranja na okretnom stolu, odnosno potrebu ručnog skeniranja. Pregled dimenzija objekta koje se mogu skenirati na pojedinom uređaju prikazuje Tablica 2.

Tablica 2. Dimenzije objekta skeniranja

CR-Scan 01	Okretni stol	Ručno skeniranje
	$\varnothing 100 \times 100 - \varnothing 300 \times 300^*$ mm	$\varnothing 300 \times 300 - \varnothing 2000 \times 2000$ mm
POP 2	Okretni stol	Ručno skeniranje
	$\varnothing 20 \times 20 - \varnothing 170 \times 170^*$ mm	$\varnothing 20 \times 20 - \varnothing 2000 \times 2000^*$ mm
SOL PRO	Bliska pozicija	Daleka pozicija
	$\varnothing 25 \times 25 - \varnothing 100 \times 100$ mm	$\varnothing 70 \times 80 - \varnothing 170 \times 170$ mm
Dental	Visoka razlučivost	Standardno
	do $\varnothing 40 \times 40$ mm	do $\varnothing 120 \times 75$ mm

*Napomena: neke prikazane vrijednosti nisu navedene ili su navedene različito u dokumentaciji proizvođača te su okvirno pretpostavljene smjernice na temelju korištenja.

Ako je to moguće, treba težiti načinu skeniranja u lijevom stupcu tablice, bilo to radi uklanjanja potrebe ručnog skeniranja ili više razlučivosti skeniranja. Komponente uređaja mogu odgovarati parametrima više skenera te je daljnju odluku potrebno donijeti na temelju zahtjeva razlučivosti, oblika i prihvatljivog vremena skeniranja i naknadne obrade.

3.1.1.1. Skeniranje na okretnom stoliću

Prilikom skeniranja komponenata na okretnom stoliću potrebno je obratiti pozornost na udaljenost objekta od skenera, ekspoziciju senzora dubine i kamere za boju te orijentaciju objekta iz perspektive skenera. Za optimalne rezultate potrebno je kadar skenera koji ne zauzima okretni stolić obložiti crnom podlogom kako se ti neželjeni podaci ne bi prikupljali i time otežavali poklapanje tijekom skeniranja. Podaci se prilikom skeniranja jedne orijentacije prikupljaju jedan puni okret stolića dok se ne preklope s onim početnim. Skeniranje tijekom više okreta ne rezultira višom razlučivosti dobivenog modela. Dapače, može samo negativno utjecati na kvalitetu modela s obzirom na povećanu mogućnost pojave krivo zabilježenih

točaka, krivog poklapanja te duljim vremenom procesiranja zbog većeg broja točaka. Ako postoji zahtjev za snimanjem boje objekta, za najbolje rezultate potrebno je postaviti raspršeni umjetni izvor svjetlosti prema objektu iz smjera skenera. Na taj se način dobivaju ponovljivi jednolični rezultati osvjetljenja bez sjena kroz više prolaza, odnosno komponenata.

Udaljenost objekta potrebno je postaviti kod CR-Scana 01, POP-a 2 i SOL PRO-a, dok je kod Dentala udaljenost fiksna. Kod CR-Scana udaljenost treba iznositi 400 – 900 mm te biti postavljena tako da objekt popuni cijelo vidno polje uređaja (vidljivo računalu u pratećem softveru), a pri POP-u 2 150 – 400 mm te za optimalnu vrijednost pratiti upute pratećeg softvera (uobičajeno 200 mm). SOL PRO se postavlja u jednu od dvije moguće pozicije prema dimenzijama objekta skeniranja [Tablica 2].

Ekspoziciju, odnosno razinu izlaganja objekta strukturiranoj svjetlosti, optimalno je postaviti tako da je što veća, no bez gubitka detalja. Povećanjem te vrijednosti dobivaju se informacije o dubini u većem području kadra no također je moguće objekt osvjetliti previše, do razine potpunog gubitka podataka na određenom području te povećane pojave krivo postavljenih točaka, odnosno tzv. Buke (eng. *noise*). U postupku postavljanja pomažu prateći softveri, koji bojama u stvarnom vremenu označavaju područja prevelike ili premale ekspozicije [Slika 13].

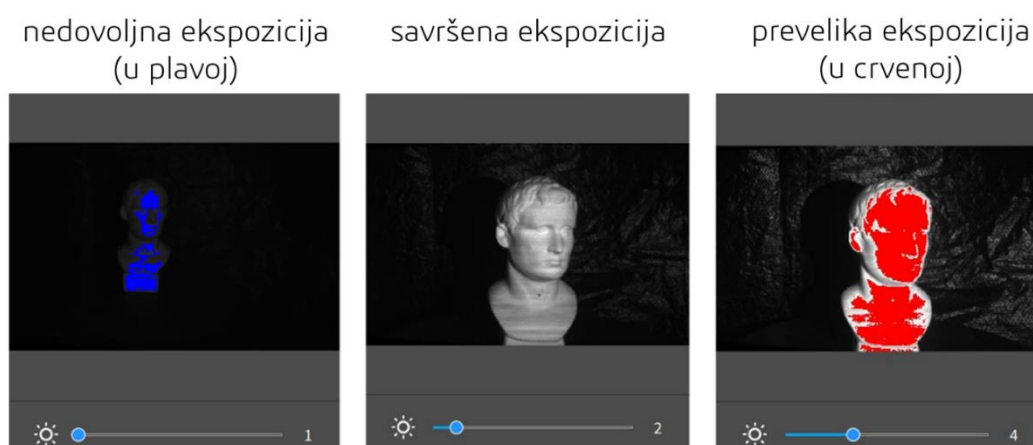

Slika 13. Označavanje područja ekspozicije senzora dubine u Revo Scan-u [8]

Postavljanje kamere za boju automatski je proces, no ako se ne dobiva željeni izgled slike može se ručno podesiti.

Skup orijentacija komponenata potrebno je odabrati na način da se opiše ukupna geometrija u što manje različitih prolaza, no s dovoljnom razinom preklapanja. U odabiru orijentacija također je potrebno razmotriti koje su stabilne pozicije samog objekta, budući da se većina objekata ne može postaviti u bilo kojem arbitrarnom položaju. Dental za rješavanje tog problema pruža razne dodatke za prihvat od kojih je najkorisnija ljepljiva masa u koju se komponenta jednostavno pritisne i omogućuje potrebno automatizirano okretanje tijekom

skeniranja. Kod ostalih uređaja za tu je svrhu moguće koristiti crni plastelin [Slika 15] i hvataljke sa stalaka za lemljenje [Slika 14]. Svojstva crne boje i reflektivnosti korištenih pomagala (više u odlomku 3.1.2.) čine ih neprikladnim za skeniranje, pa se u većini slučajeva ne pojavljuju u obliku zabilježenih podataka, što olakšava daljnje korake izolacije točaka objekta [Slika 14].

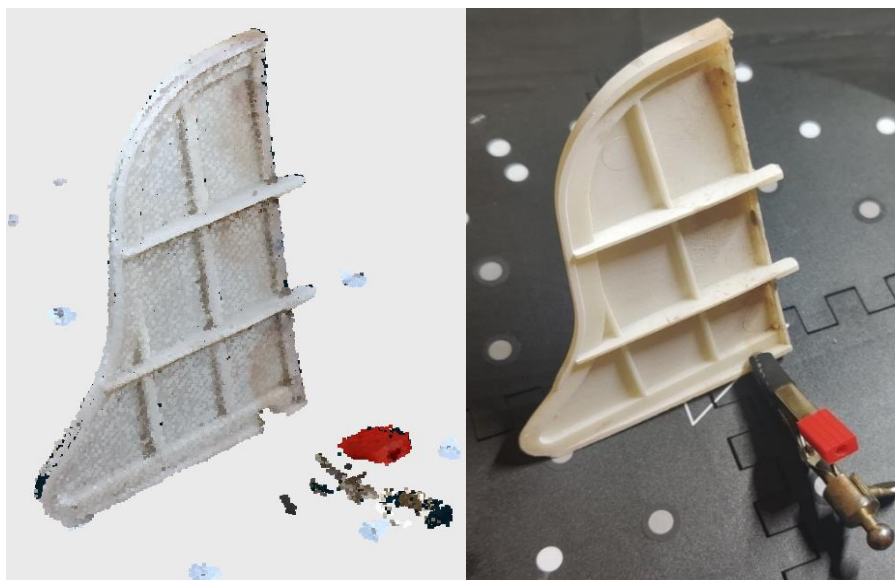

Slika 14. Korištenje hvataljke za pridržavanje komponente i njezina vidljivost prilikom skeniranja

U slučaju prikazanog polimernog umetka u obliku ploče po kriteriju stabilnosti i geometrije nameću se dvije orijentacije, na svakoj od dviju većih strana bez potrebe za pomagalima, te orijentacije bile bi nedovoljne iako potpuno hvataju geometriju. Oblik i mala dimenzija visine rubova rezultirali bi nedovoljnim preklapanjem (eng. *overlap*) podataka za točno poklapanje (eng. *align*). U prikazanoj orijentaciji nakon jednog prolaza potrebno je uz podatke za pozicioniranje dohvatiti samo donji rub, mjesto prihвата hvataljke i udubljene rubove ispod rebara. Svaki od preostala tri ruba bio bi adekvatan, no po kriteriju stabilnosti komponentu bi na prikazani način postavili na desni.

Konkavni elementi nam zadaju veće probleme, ako ih je uopće moguće skenirati, te je komponentu potrebno skenirati iz više prolaza kao što prikazuje Slika 15.

Ljuskaste injekcijski prešane komponente kućišta često se pojavljuju u kućanskim uređajima te je za skeniranje unutarnje konkavne strane potrebno komponentu postaviti na stolić, a skener ako je to moguće podići tako da je postavljen za istu udaljenost skeniranja, bliže rotacijskoj osi komponente. Takvo postavljanje komponente zbog manjka podataka za vertikalno poklapanje opisano u prošlom primjeru zahtjeva dodatni prolaz uz orijentaciju koja ima podatke o obje strane komponente te se koristi kao svojevrsni kostur za poklapanje ostala dva prolaza.

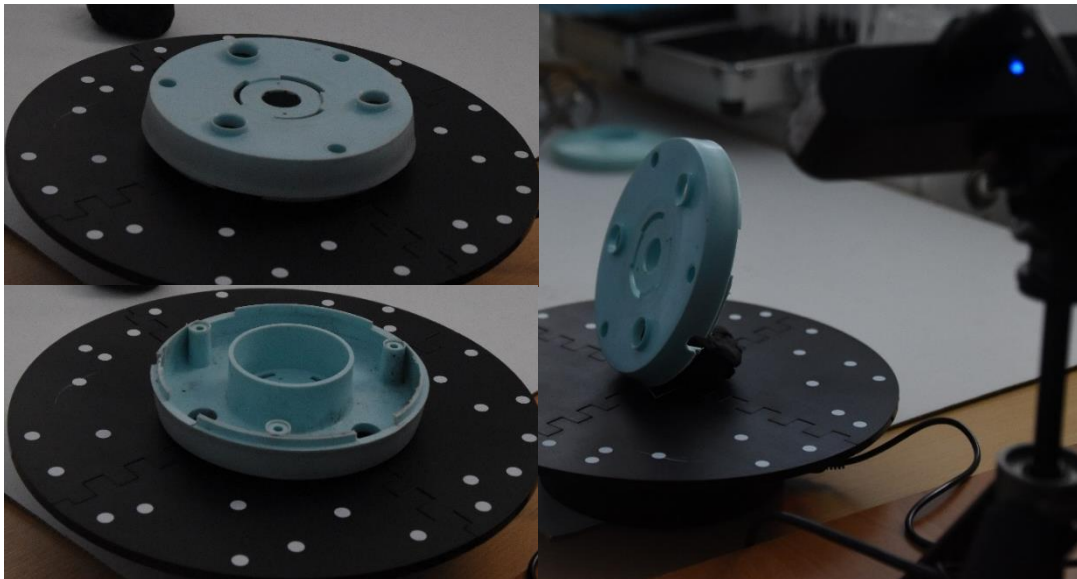

Slika 15. Orijentacije komponente s konkavnim elementima

U poglavlju 2. opisano je ograničenje tehnologije 3D skeniranja u pogledu dobivanja podataka o dubokim značajkama. Ako se ne radi o rupi već o utoru, odnosno ako je barem jedna stranica otvorena, prilikom skeniranja je moguće ručno orijentirati ili učvrstiti skener. Orijentacija treba biti takva da se smjer utora poklapa sa smjerom pomaka kamere i svjetlosnog izvora na konstrukcijskoj izvedbi samog skenera [Slika 16].

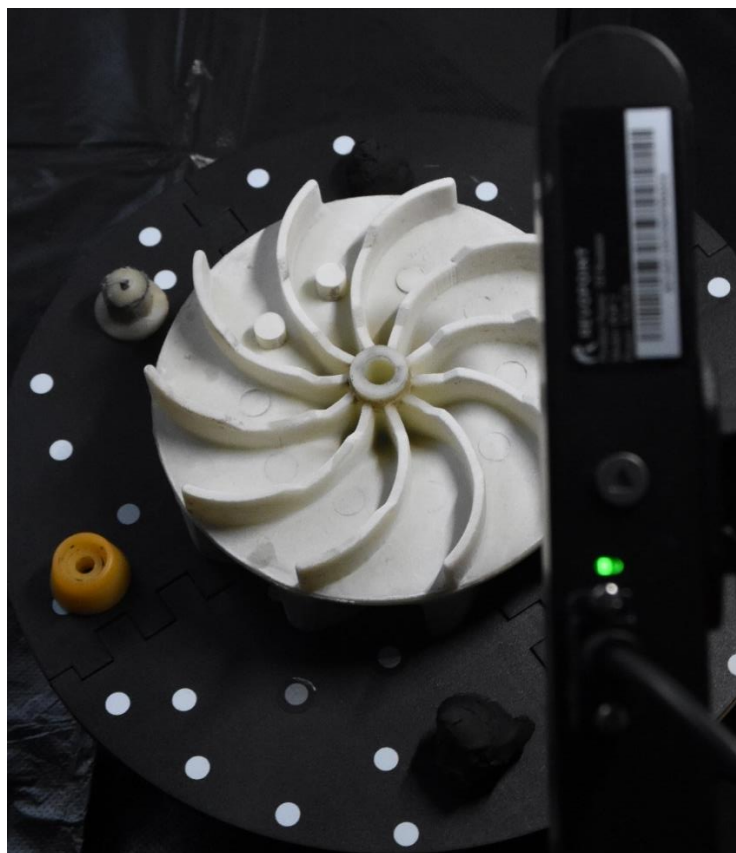

Slika 16. Skeniranje dubokih konkavnih značajki

3.1.1.2. Ručno skeniranje

Ručno skeniranje omogućeno je na skenerima CR-Scan 01 i POP 2. CR-Scan 01 pruža veće područje pokriveno jednim kadrom nego POP 2 što olakšava praćenje, no daje rezultate niže točnosti i razlučivosti što otežava zapisivanje geometrije manjih značajki. Prilikom ručnog skeniranja, za razliku od onog na okretnom stoliću, skener je potrebno ručno pomicati u odnosu na stacionarni objekt. Time se zaobilaze ograničenja dimenzija skeniranog objekta koja proizlaze iz dimenzija i nosivosti stolića te vidnog polja samog uređaja. Dodavanjem kretanja skenera potrebno je uzeti u obzir prohodnost okoline, kablove uređaja, poziciju objekta, njegovu okolinu, osvjetljenje, ekspoziciju i posebne zahtjeve prema skeniranju geometrije. Sve aspekte pojedinog prolaza potrebno je razmotriti unaprijed.

Kako je skenirana komponenta stacionarna, potrebno je omogućiti prolaz oko njezine cjeline, odnosno dovoljno da skener bude postavljen u odgovarajući položaj. Ako je to nemoguće ostvariti potrebno je u svakom prolazu osigurati zapis dovoljno podataka za preklapanje uz pripadajuće značajke. U pripremi prostora za kretanje s uređajem potrebno je obratiti pozornost na položaj i duljinu pripadajućih kablova. POP 2 je moguće konfigurirati s vanjskim napajanjem i spremanjem podataka na pametni telefon, time eliminirajući kablove, no CR-Scan-u 01 su kablovi potrebni za slanje podataka na računalo te za napajanje električnom energijom. Kako zbog veličine komponenata skeniranih tijekom izrade ovog rada nije postojala potreba za bežičnim skeniranjem, takva konfiguracija nije testirana.



Slika 17. Pripremljeno kućište Bosch puhalice za ručno skeniranje

Ručnim skeniranjem se gotovo neizbježno prikupljaju podaci o okolini na koju je objekt postavljen, stoga ga je poželjno objekt podići u odnosu na ravninu podloge kako bi se olakšala njegova izolacija [Slika 18].



Slika 18. Podizanje komponente za olakšavanje izolacije od okoline

No zanimljivo je da se skeniranje okoline objekta (npr. veće komponente kućišta uređaja) može iskoristiti postavljanjem dodatnih objekata koje je lako skenirati oko skenirane komponente (bez da se zaklanja pogled na komponentu) te time olakšati praćenje tijekom skeniranja.

Ako je potrebno zabilježiti boju komponente POP-om 2, za optimalne rezultate potrebno je ostvariti jednolično osvjetljenje sa svih planiranih strana skeniranja, a CR-Scan-om 01 skenirati u zamračenom okruženju te upaliti integrirani izvor svjetla.

Kako se skener ručno pomiče, potrebno je razmotriti geometriju te način na koji skener mora biti orijentiran u odnosu na objekt, kako bi se zabilježile sve željene značajke. Na primjer, kod utora raznih orijentacija to često podrazumijeva rotaciju skenera postrance kao što je to opisano u odlomku 3.1.1.1. Tijekom pomicanja potrebno je skener održavati paralelno površini skenirane komponente koliko je to moguće.

Udaljenost skenera od površine objekta potrebno je održavati u propisanom rasponu koji je za POP 2 150 - 400 mm, a za CR-Scan 01 400 - 900 mm. Tijekom skeniranja u jednom prolasku ponekad se javlja potreba za približavanjem odnosno udaljavanjem skenera od površine objekta kako bi se zabilježili svi detalji odnosno veći broj značajki. Pri takvom pomicanju potrebno je podesiti ekspoziciju na odgovarajuću vrijednost kako je to opisano u odlomku 3.1.1.1..

Skener je potrebno pomicati polako i mirno kako bi se osiguralo pravilno praćenje objekta. Postavke više razlučivosti povisuju taj zahtjev, stoga je potrebno razmotriti je li ona potrebna. Ako se izgubi praćenje potrebno se polako vratiti na dio komponente (značajku) koja je uspješno skenirana te nastaviti postupak skeniranja. Uz gubitak praćenja ponekad dolazi do pojave krivog poklapanja. Kod skeniranja POP-om 2 potrebno je zaustaviti skeniranje, vratiti se par kadrova unazad (do uklanjanja krivog poklapanja) te nastaviti. Kod skeniranja CR-

Scanom 01 moguće je naknadno obrisati krivo poklopljene kadrove, ali je u krajnjim slučajevima potrebno ponoviti prolaz.

3.1.2. Boja, reflektivnost i prozirnost

Zbog principa rada skenera obasjavanjem i praćenjem svjetlosti koja se odbija od objekta neka materijalna svojstva objekta mogu negativno utjecati na rezultate skeniranja. Kako objekti percipirani kao crni apsorbiraju vidljivi spektar svjetla, tako apsorbiraju i svjetlo odaslano iz skenera te se posljedično komponente crne boje teško skeniraju. S druge strane, reflektivne komponente odbijaju svjetlo te je također teško razaznati projicirani uzorak ili liniju svjetla, a kod prozirnih svjetlo samo prolazi kroz materijal.

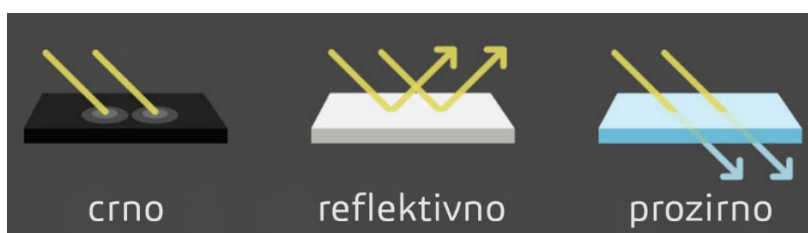

Slika 19. Utjecaj svojstava materijala na projicirano svjetlo

Kako bi se površina prilagodila tehnologiji 3D skeniranja, potrebno je na komponentu dodati površinski sloj materijala poželjnih svojstava. To je moguće vrlo jednostavno učiniti sublimirajućim i nesublimirajućim sprejevima za skeniranje, olovkama za skeniranje, bojanjem svjetlim mat sprejom ili nanošenjem talka. Pri korištenju komercijalnih rješenja kao što su sprejevi za skeniranje potrebno je pratiti upute proizvođača za pojedini proizvod te provjeriti utjecaj spreja na materijal komponente. Nanošenje bilo kojeg od navedenih slojeva treba biti tanko i jednolično, kako ne bi pretjerano štetilo točnosti. Kao najbolje od testiranih rješenja pokazao se sublimirajući sprej Aesub Blue [Slika 20] zbog tankog potrebnog sloja i potpunog nestajanja s komponentama nekoliko sati nakon nanošenja.



Slika 20. Sublimirajući sprej za 3D skeniranje Aesub Blue

Za uspješno praćenje objekta značajkama, one moraju biti dovoljno blizu kako bi se mogle nalaziti u istom trenutku u vidnom polju skenera. Glatke ravne površine, kao i one zakrivljene poput cijevi mogu rezultirati u naizgled uspješnom, ali pogrešnom praćenju [Slika 23].

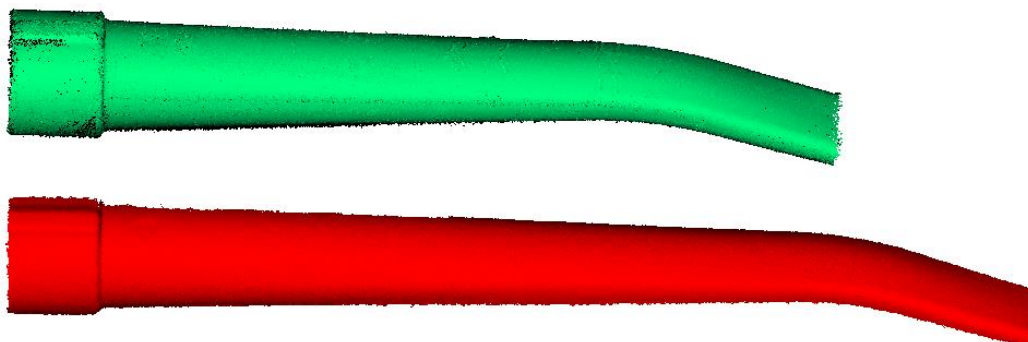

Slika 23. Točno i pogrešno praćena komponenta

Takav neželjeni rezultat može se dobiti i ako je samo jedan dio, veličine vidnog polja uređaja, geometrije koja se može krivo poklopiti. Kako bi se izbjeglo pogrešno praćenje, prilikom ručnog skeniranja mogu se u okolinu komponente postaviti objekte koji se lako skeniraju na način da ne zaklanjaju pogled na željenu komponentu [Slika 24].

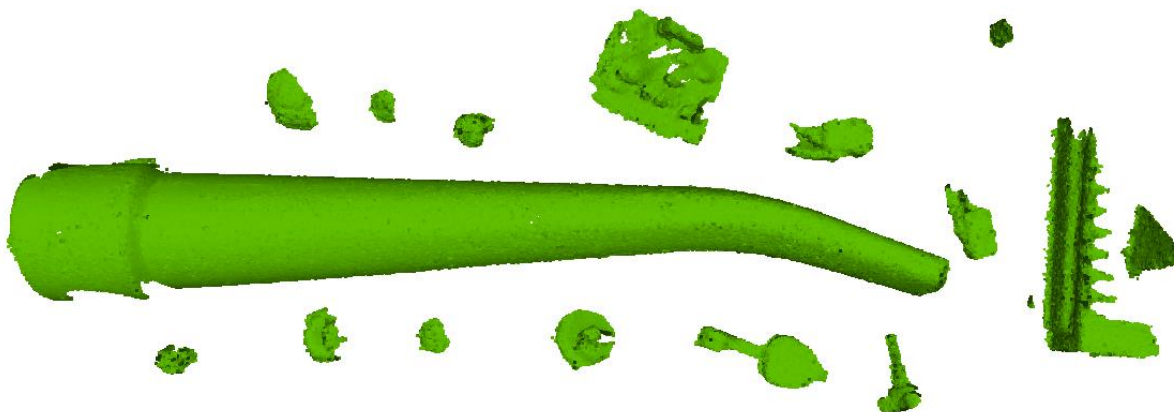

Slika 24. Dodavanje značajki korištenih za praćenje u okolinu ručno skenirane komponente

Time se dodaje dovoljno značajki u vidno polje skenera, a prilikom naknadne obrade lako se izoliraju. Uz prikazani primjer ručno skenirane cijevne komponente, isti princip omogućavanja praćenja pomoću dodanih značajki može se primijeniti i kod skeniranja na okretnom stoliću [Slika 25].

U nedostatku geometrijskih značajki komponente nejednolične boje skeniranjem CR-Scanom 01 moguće je postaviti praćenje komponenta informacijama o teksturi. Skenerima SOL PRO i Dental skenirani objekti postavljene orijentacije automatizirano se pomiču te praćenje proizlazi iz poznatih zakreta stolića. Iz tog je razloga pri skeniranju tim uređajima potrebno razmatrati simetričnost i količinu značajki samo za poklapanje ukupnih prolaza različitih orijentacija, ne i praćenje tijekom skeniranja.



Slika 25. Dodavanje značajki korištenih za praćenje u okolinu komponente skenirane na okretnom stoliću

3.2. Obrada podataka dobivenih procesom skeniranja

Procesom skeniranja dobivaju se informacije o kartezijevim koordinatama i bojama za skup točaka na komponenta u određenoj orijentaciji. Kako bi se dobio prikaz komponente u obliku mreže potrebno je dobivene podatke obraditi.

3.2.1. Čišćenje oblaka točaka

Kao što je to ranije opisano, slučajno ili namjernim dodavanjem značajki u skenirani prostor tijekom procesa skeniranja može doći do uključivanja dodatnih podataka (točaka) osim onih o željenom objektu. Takve točke potrebno je ručno ukloniti iz svakog pojedinog prolaza [Slika 26].

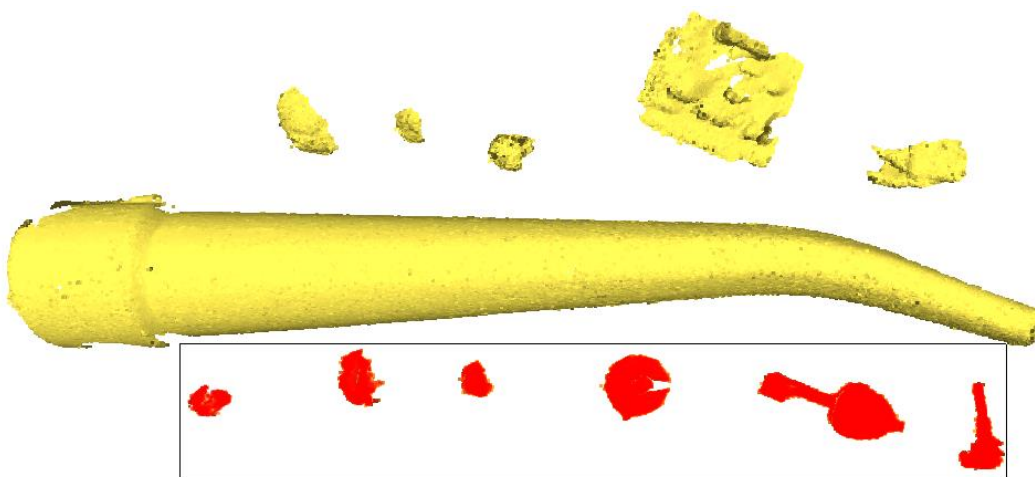

Slika 26. Ručno izoliranje neželjenih točaka

Odabir točaka može se vršiti crtanjem kvadrata, poligona te odabirom početne točke i podešavanjem radijusa. Označavati se mogu i skupovi točaka. Označavanje ploha olakšano je ako se pogled namjesti u njihovu ravninu [Slika 27, Slika 28].



Slika 27. Označavanje plohe iz njezine ravnine



Slika 28. Označena ploha

Označavanjem predmeta u njegovoj orijentaciji s najmanjim otiskom te okretanjem označenog područja olakšano se označuju sve ostale točke [Slika 29].

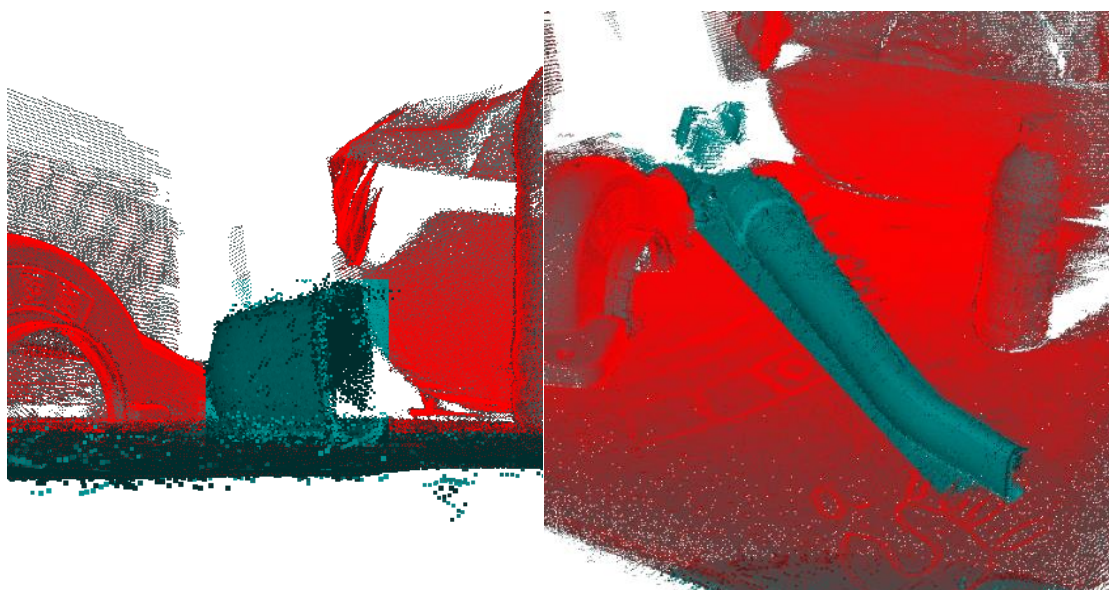

Slika 29. Označavanje ostatka kadra okretanjem odabira

Neželjeni podaci u oblaku točaka mogu doći i u obliku šuma te pogrešno registriranih i poklopljenih točaka. Takve greške je teško označiti ručno, stoga se za njihovu izolaciju preporučuje korištenje filtera na principu udaljenosti od ostalih točaka [Slika 30].

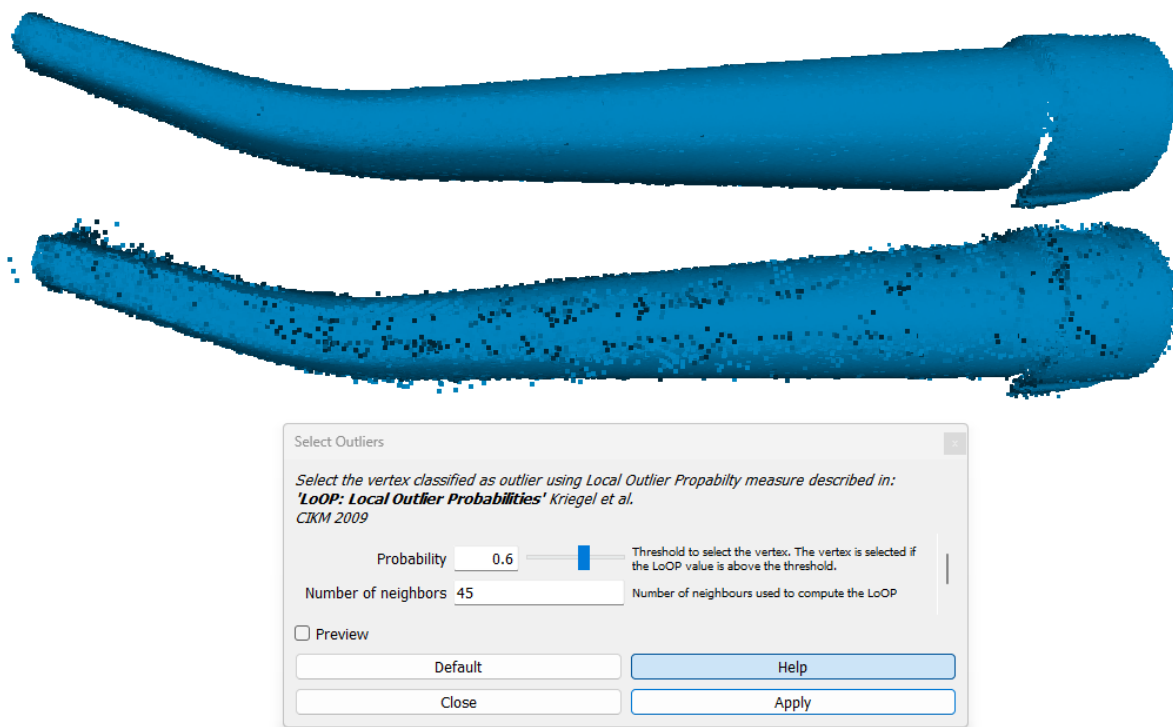

Slika 30. Označavanje šuma

Slika 30. prikazuje gornji čisti skup podataka te donji početni skup. Parametri kojima se upravlja su vjerojatnost točke da ne pripada lokalnom skupu te broj okolnih točaka koji ga definira. Sve točke s vjerojatnosti iznad postavljene referentne se označuju što znači da smanjenje tog parametra uključuje više točaka u odabir. Pretpregled omogućava namještanje parametra s prikazom efekata u stvarnom vremenu prije samog primjenjivanja filtera. Za označavanje svih neželjenih točaka često je potrebno više puta koristiti filter s različitim parametrima.

3.2.2. Poklapanje oblaka točaka

Geometrija većine komponenata se ne može obuhvatiti u jednom prolazu te je, stoga potrebno skenove različitih orijentacija odgovarajuće poklopiti. Kako bi to bilo moguće ti skenovi moraju imati dovoljan preklap. Čest je slučaj komponenata koje se najlakše skeniraju u stabilnim pozicijama s dvije strane, no ravna površina preklapanja ne daje nam informaciju o relativnom vertikalnom položaju. U tom slučaju potrebno je dodati još jedan set podataka kako je to opisano u odjeljku 3.1.1.1.. Poklapanje dva skupa podataka bit će pokazano na primjeru orijentacije komponente postavljene uspravno i postrance [Slika 31].

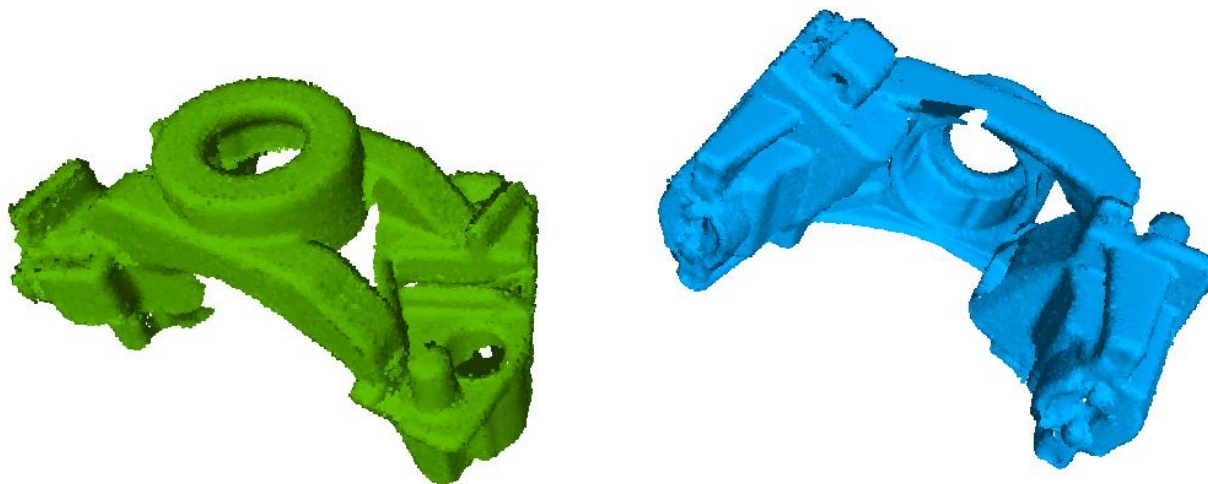

Slika 31. Dva oblaka točaka koje je potrebno poklopiti

Razina preklapanja je dovoljna kako druga orijentacija sadrži skoro sve podatke prve, samo s jedne strane. Dobar početni položaj može se postići poklapanjem glavnih koordinatnih osi za sve slojeve. U procesu poklapanja potrebno je odabrati referentni oblak točaka, a drugi grubo orijentirati ručnom rotacijom i translacijom. Kada su oblaci točaka na dobrim pozicijama pokreće se algoritam iterativne najbliže točke (eng. *Iterative Closest Point - ICP*) koji pronalazi odgovarajuće točke skupova podataka i smanjuje njihovu udaljenost do one propisane maksimalnom vrijednošću.

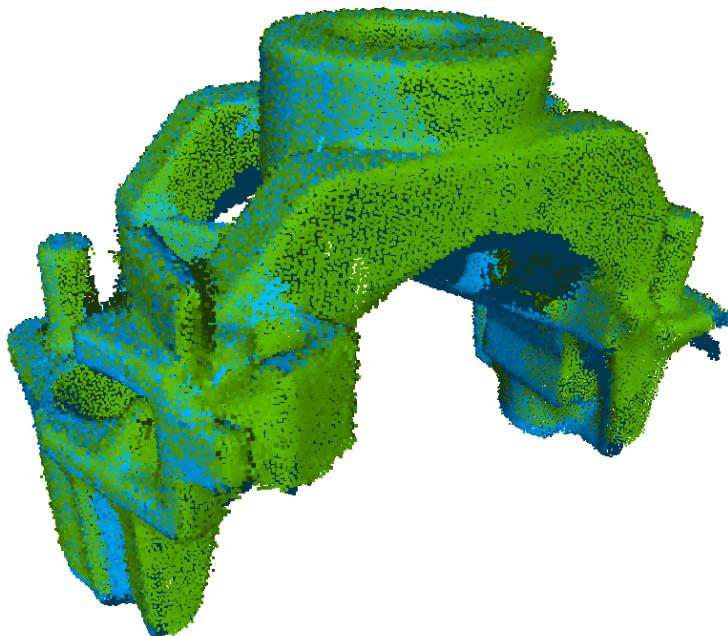

Slika 32. Oblaci točaka poklopljeni ICP algoritmom

Svi dostupni uređaji koriste milimetar kao apsolutne jedinice u zapisu točaka, te se prema tome postavljaju parametri algoritma. Važniji korisnički promjenjivi parametri su broj odgovarajućih točaka koje se pronalaze, minimalna početna udaljenost točaka, ciljana udaljenost i broj

iteracija. Zadani parametri odgovarajući su za većinu primjera, a opcije podudaranja normala i krutog poklapanja potrebno je uvijek ostaviti uključenima. Kruto poklapanje sprečava promjenu mjerila te se zadržavaju geometrijske karakteristike u stvarnoj veličini.

Opisani postupak potrebno je ponoviti za sve potrebne prolaze komponente te naposljetku spojiti u jedan oblak točaka.

3.2.3. Izrada mreža

Na mjestima preklapanja različitih prolaza povećava se prisutna lokalna gustoća točaka. Kako bi ulazni oblak točaka za rekonstrukciju površine bio jednolične gustoće, oblak točaka pojednostavljuje se prema kriteriju broja točaka koje se odabiru na temelju gustoće ili eksplicitno zadavanjem udaljenosti između odabranih točaka. Kao parametar se češće uzima udaljenost budući da je fizikalno shvatljivija te je u prikazanom primjeru odabrana apsolutna vrijednost 0,1 u jedinici zapisa, koja je za sve navedene skenere milimetar [Slika 33].



Slika 33. Pojednostavljeni oblak s udaljenosti točaka 0,1 mm

U prikazanom slučaju postupak rezultira oblakom od dva milijuna točaka. Postavljena vrijednost parametra je mala jer cilj nije pojednostavniti mrežu nego ujednačiti gustoću oblaka točaka. Više vrijednosti parametara ipak je poželjno koristiti radi smanjenja vremena rekonstrukcije i zauzete memorije ako skenirana komponenta nema male geometrijske značajke, kao što ima ona prikazana na gornjoj slici.

Slika 34. prikazuje komponentu pri kojoj treba pratiti zakrivljenost površine, no ne i nagle promjene značajki malih dimenzija te je razmak od 0,7 mm dostatan malen.

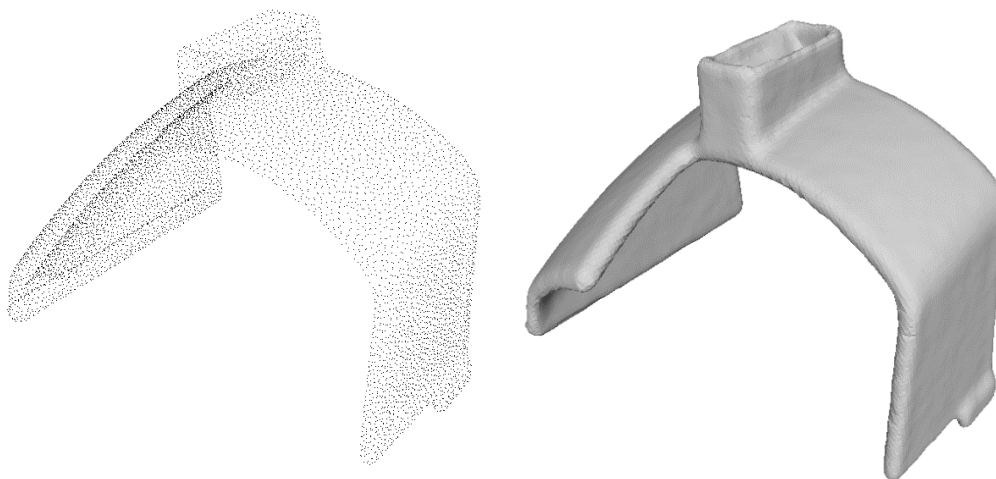

Slika 34. Pojednostavljeni oblak s udaljenosti točaka 0,7 mm te odgovarajuća mreža





Na optimalnom oblaku točaka primjenjuje se Poissonova rekonstrukcija površine s podesivim utjecajem točki (eng. *Screened Poisson surface reconstruction*). U daljnjem tekstu je navedeni algoritam referiran kao rekonstrukcija površine te su objašnjeni njegovi osnovni parametri i njihov utjecaj, a matematički opis može se naći u izvoru [9]. Osnovni parametri rekonstrukcije površine su dubina rekonstrukcije, minimalni broj uzoraka i težina interpolacije. Dubina rekonstrukcije odnosi se na dubinu strukture stabla podataka (eng. *octree*) (svako odjeljenje se dalje grana na osam pod odjeljenja [10]) na koju se skup točaka dijeli te kao takva mora biti cijeli broj. Više vrijednosti rezultiraju višom razinom rekonstruiranih detalja, no potrebno je duže vrijeme obrade te ovisno o točnosti samih podataka i njihovog poklapanja može doći do pojave grešaka u obliku malih udubina [Slika 35] podataka i njihovog poklapanja



Slika 35. Anomalije na površini pri vrijednosti dubine rekonstrukcije od 10

Tablica 3 prikazuje opisani utjecaj dubine rekonstrukcije na prethodno prikazan primjer s ostalim parametrima zadanih vrijednosti (minimalni broj uzoraka 1,5 i težina interpolacije 4).

Tablica 3. Utjecaj dubine rekonstrukcije na dobivenu površinu

Dubina rekonstrukcije 6 (42,110 stranica)	Dubina rekonstrukcije 7 (188,268 stranica)	Dubina rekonstrukcije 8 (800,926 stranica)
		
Dubina rekonstrukcije 9 (3,531,576 stranica)	Dubina rekonstrukcije 10 (8,616,110 stranica)	
		

Pri dubinama 9 i 10 moguće je primijetiti pojavu opisanih grešaka na površini koje se mogu umanjiti smanjivanjem parametra težine interpolacije pojedine točke. Višim vrijednostima dobiva se bolje praćenje podataka (plava linija) [Slika 36], no one zbog kvalitete ulaznih podataka često rezultiraju prikazanim anomalijama.

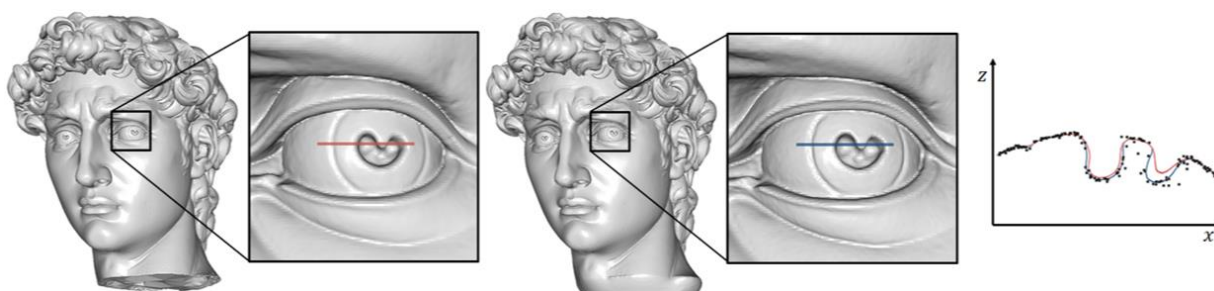
**Slika 36. Utjecaj težine interpolacije na praćenje podataka [9]**

Zadanim minimalnim brojem uzoraka potrebnim u odjeljenju utječe se na glatkost dobivene površine. Nižim vrijednostima ovog parametra (1,0 – 5,0) sačuva se puno detalja, no ako je početni oblak niske točnosti ili postoji šum, moraju se koristiti više vrijednosti. Praćenjem

prijašnjih uputa početni oblak trebao bi biti prikladan za očuvanje detalja odnosno niske vrijednosti ovog parametra. Zbog opisanog načina dijeljenja točaka vrijeme obrade na različitim dubinama ne raste linearno [Slika 37].

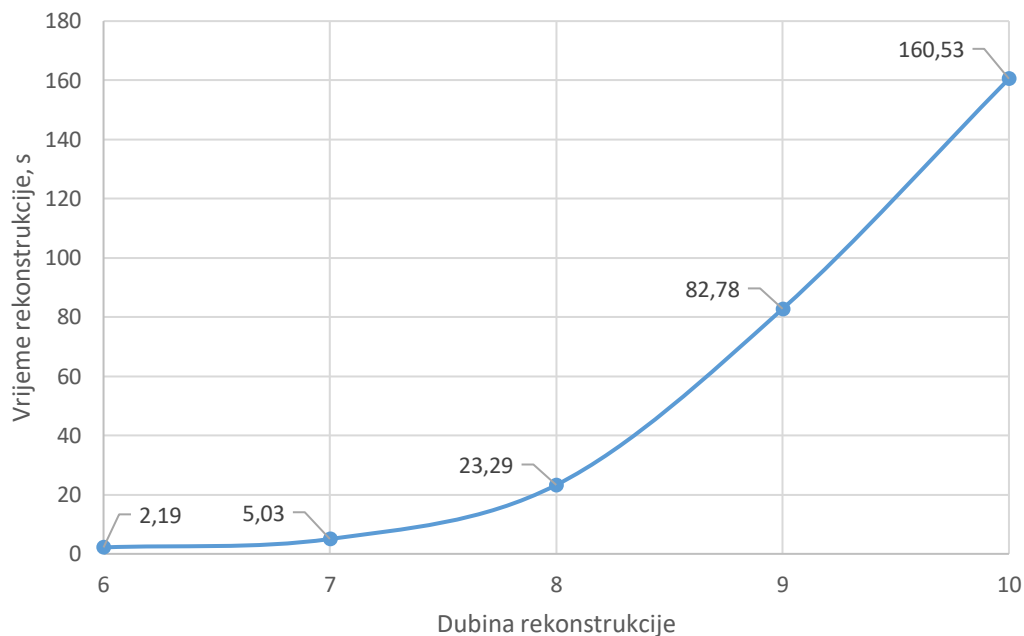

Slika 37. Utjecaj dubine rekonstrukcije na vrijeme obrade

Prikazane vrijednosti dobivene su rekonstrukcijom površina koje prikazuje Tablica 3 na osobnom prijenosnom računaru. Kako je preko vrijednosti dubine 10 porast količine detalja zanemariv, a vrijeme obrade znatno raste, ona se uzima kao isplativi maksimum za podatke dobivene dostupnim skenerima. Zbog zahtjeva kasnije obrade i prikaza samih mreža, može se uočiti optimum vremena obrade, razine detalja i prisutnih anomalija na dubini rekonstrukcije od 8.



3.2.4. Optimiranje mreža

U dosadašnjem djelu rada opisan je postupak izrade mreže visoke razine detalja, čija su posljedica visoki zahtjevi na sustav prilikom prikazivanja i zauzimanja memorije. Kako je cilj optimalan prikaz računalnih modela, smanjenjem točnosti smanjuju se zahtjevi na sustav. Postupkom optimiranja se uvelike pojednostavljaju mreže uz minimalni gubitak detalja koji je prihvatljiv. Optimiranje i daljnja obrada mreža opisana je u nastavku za programski paket Fusion 360.

Kako bi se olakšao postupak sklapanja mreža u sklop prilikom umetanja mreže visoke razine detalja, komponenta se centriranjem i ručnim ugađanjem postavlja u odgovarajući položaj u

odnosu na ishodište. Smanjivanje broja trokuta u mreži omogućeno je postavljanjem njihovog ciljanog broja, postotnog smanjenja te prema kriteriju tolerancije odstupanja od početne mreže.

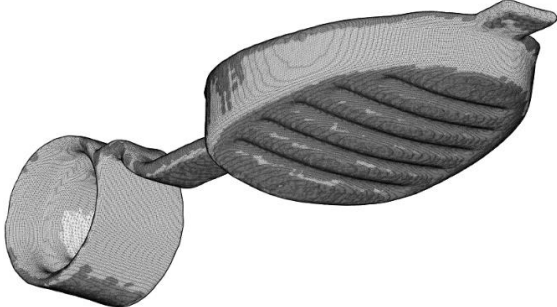
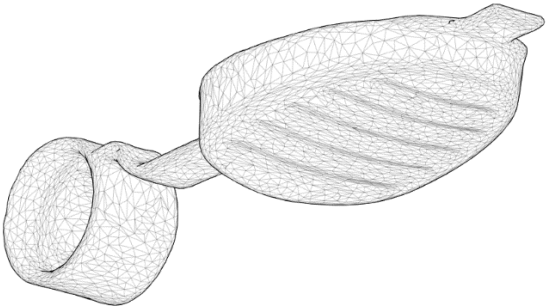
Tablica 4. Prikaz guste i optimirane mreže

Gusta mreža (739,590 stranica)	Optimirana mreža (12,078 stranica)
	
	

Prikazana početna mreža komponenta dobivena je skenerom SOL PRO u bliskom načinu pri standardnoj razlučivosti. Kao fizikalni najjasniji je zahtjev tolerancije mreže te je u ovom primjeru njegovim dopuštanjem od 0,2 mm rezultat bio smanjivanje broja stranica na 1,63 % početnog, uz zadržavanje visoke razine detalja. To je ostvareno prilagodbom veličine trokuta prema geometriji komponente [Slika 38].

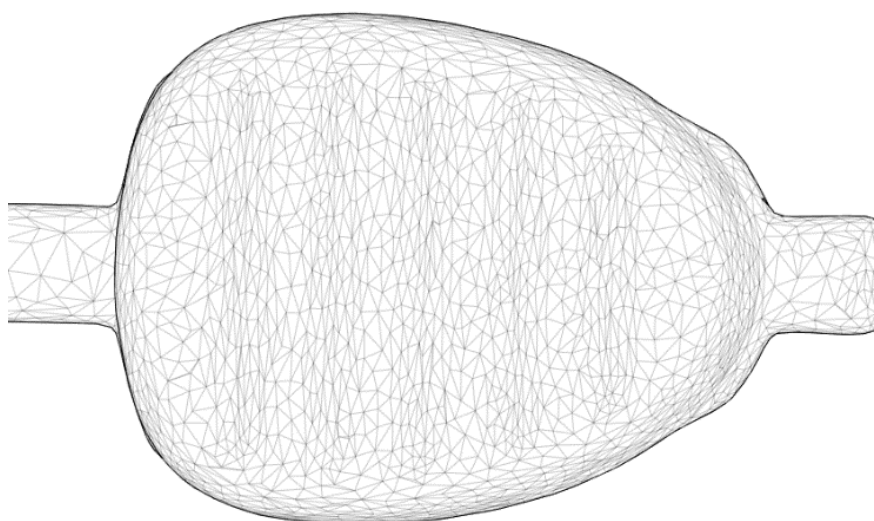

Slika 38. Promjenjiva veličina trokuta mreže prema geometriji komponente

Ako na razini komponente postoje različiti zahtjevi na očuvanje detalja, odabirom cijele mreže te uklanjanjem željenih detalja ostavlja se gusta mreža samo na potrebnim mjestima [Slika 39]. Većom gustoćom mreže omogućavaju se nagle promjene na površini koje su potrebne za prikaz malih značajki.



Slika 39. Očuvanje odabranih detalja

3.2.5. *Konstruktivska geometrija i skice*

U Fusionu 360 moguće je modeliranje pomoću značajki spojiti s generiranim mrežama. Za potrebe izrade sklopova mreža te dodavanja geometrije koja se teško skenira, potrebno je na izrađenim mrežama definirati konstruktivsku geometriju. Rijetko je moguće komponentu točno orijentirati prema ishodištu te je iz tog razloga potrebno definirati referentnu ravninu i/ili os prema kojoj se generira ostala geometrija. Mjesto tih značajki određuje se po kriteriju funkcionalne važnosti površine na komponenta te njezine kvalitete. Početna ravnina definira se odabirom tri točke mreže [Slika 40].

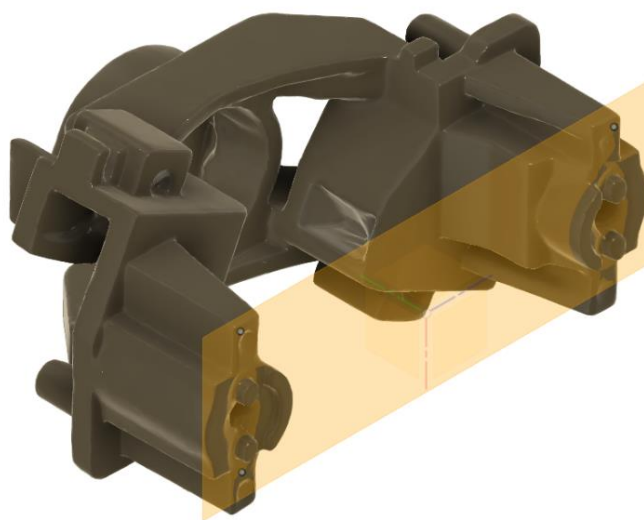

Slika 40. Definiranje referentne ravnine

Odabir tri točke za svaku konstrukcijsku ravninu zbog nesavršenosti izrađenih komponenata i njihovih mreža ne bi rezultirao paralelnim ravninama te se stoga preporuča konstrukcija pomicanjem referentne ravnine. Modeliranje konstrukcijske geometrije i skica prema početnoj referentnoj geometriji ključno je za osiguravanje paralelnosti i okomitosti. Osi se definiraju presjekom rotacijske značajke [Slika 41] te postavljanjem odgovarajućih značajki u odgovarajućoj skici [Slika 42].

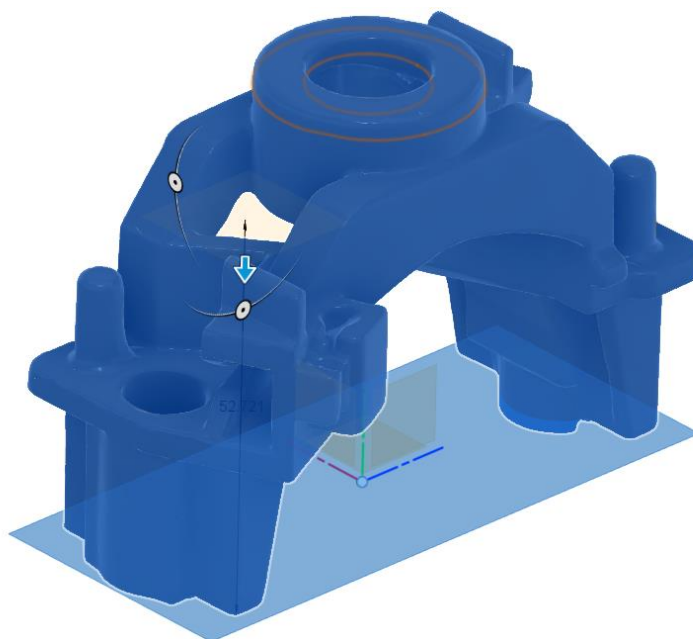

Slika 41. Definiranje presjeka mreže korištenjem referentne ravnine

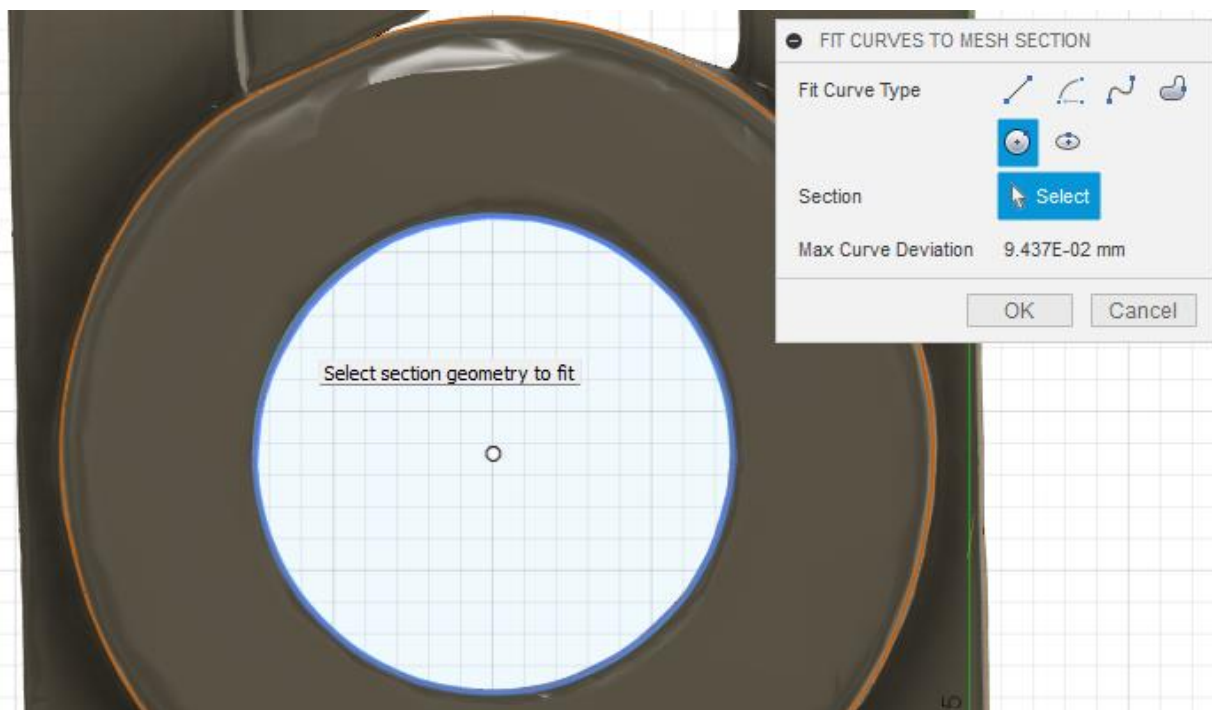

Slika 42. Definiranje značajki skice po kružnom presjeku

Osi se mogu definirati kroz točku te okomito na ravninu skice ili kroz dvije točke u slučaju da na komponenta ne postoji pouzdana ravnina [Slika 43].

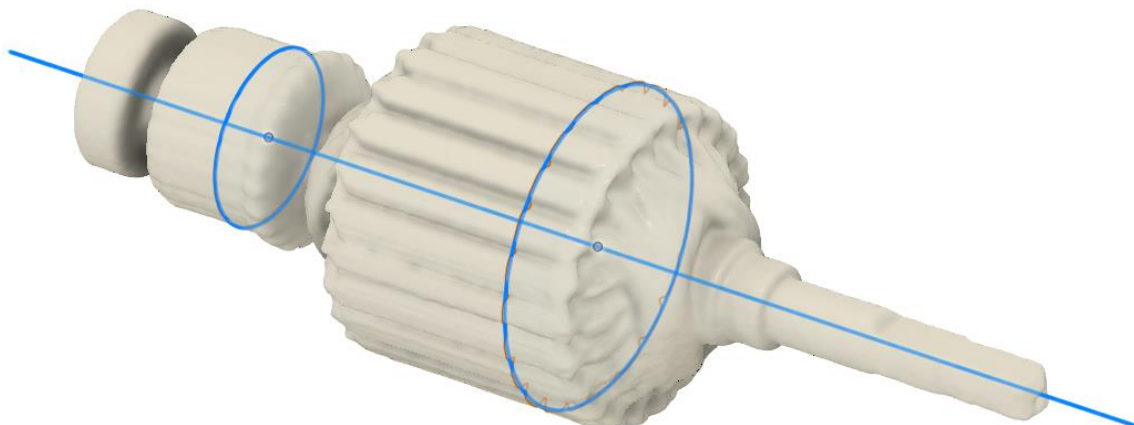

Slika 43. Definiranje osi kroz dvije točke dva presjeka

3.2.6. Dodavanje značajki koje je teško skenirati

Rupe i utori teško se skeniraju kako je to opisano u poglavlju 2. Postupkom generiranja konstrukcijske geometrije, presjeka i skica može se modelirati njihova geometrija. Dimenzije elemenata konstrukcijske geometrije mogu se izmjeriti ručno ili u slučaju parcijalno skeniranih značajki mjerenjem odgovarajućih dijelova mreže. Modelirane B-rep modele potrebno je pretvoriti u mreže [Slika 44] te ih oduzeti od osnovne mreže [Slika 45].



Slika 44. Modeliranje mreže nedostajućih značajki



Slika 45. Dodavanje značajki koje se teško skeniraju

Istim postupkom mogu se dodati ili dopuniti nedostajuće ili parcijalne značajke. Preporuča se modeliranje svih tijela korištenih za uzimanje te naknadno oduzimanje svih odjednom zbog značajnog vremena procesa, pogotovo s gustim mrežama. Računalno generirane mreže zakrivljenih, a pogotovo tijela s ravnim plohami razdijeljena najnižom opcijom gustoće mreže daju zadovoljavajući opis geometrije dok značajno smanjuju vrijeme procesa.

3.2.7. Boja i vanjsko teksturiranje

Pregled koraka za zapis informacija o boji dan je donjim dijagramom [Slika 46], a u nastavku je dan opis pojedinih koraka.

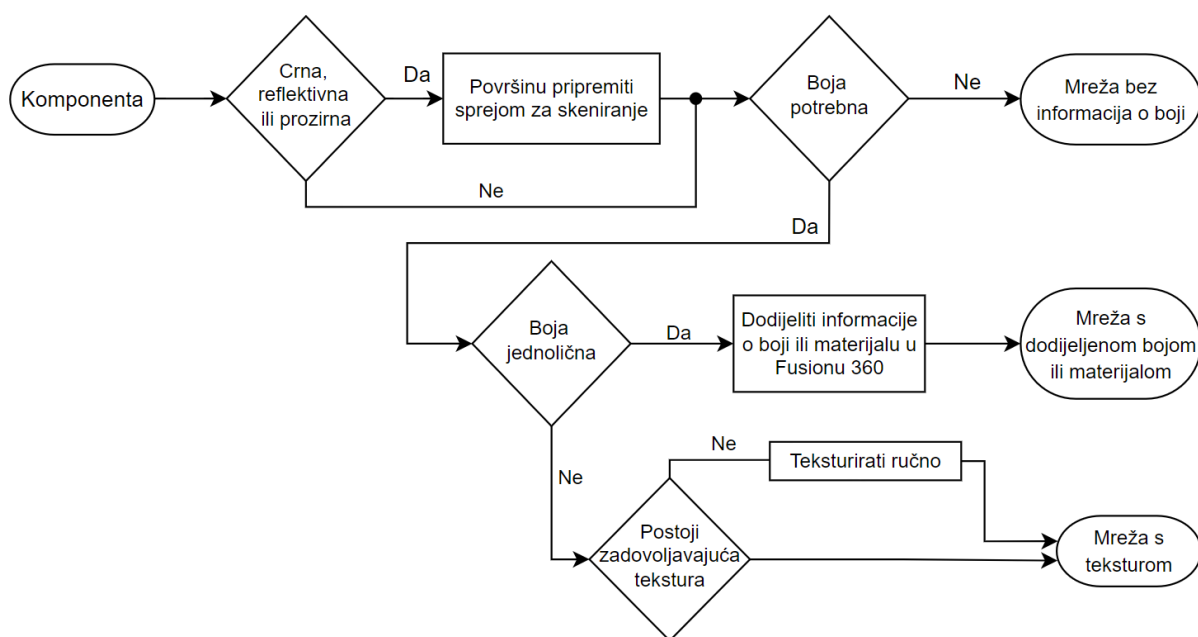

Slika 46. Postupak zapisa informacija o boji

Boja komponenta može prenijeti puno korisnih informacija te je cilj prenijeti ju u najvišoj optimalnoj kvaliteti. CR-Scan-01, POP 2 i Dental daju oblake točaka s informacijama o njihovoj boji. Rekonstrukcijom površine takvog oblaka točaka dobiva se obojani model u načinu zapisa boje po točki (eng. *per vertex color*). Iako je intuitivan i lagan za izradu, ovakav način zapisa povezuje broj prisutnih točaka s kvalitetom prikaza boje, što ima za posljedicu da broj točaka optimirane mreže prikazane ranije nije dostatan za kvalitetan prikaz.

Fusion 360 kao odabrana platforma za dijeljenje izrađenih prikaza ne podržava takav zapis boje u vremenu pisanja ovog rada. Taj se problem rješava primjenom zapisa boje teksturom, pri kojem se u osnovi bilježi korelacija 2D rasterskog prikaza boje na 3D mreži. Ovakvim pristupom se unatoč smanjenju broja trokuta mreže zadržava originalna razlučivost prikaza boje. SOL PRO i CR-Scan 01 svojim pratećim softverima proizvode mreže s teksturama. Česta potreba za primjenom pripreme površine sprejom za skeniranje uskraćuje mogućnost za bilježenje boje.

Većina komponenta je jednobojna te se unutar Fusionsa mogu dodijeliti odabirom ponuđenih izgleda ili definicijom vlastite boje. Metalne komponente na taj način dobivaju bolji prikaz jer ga zbog odsjaja prilikom dobivanja slika one trajno zadržavaju. Prilikom skeniranja komponente koja se sastoji od više jasno odvojenih materijala, može se mreža presjeći na više otvorenih te definirati izgled za svaki dio posebno [Slika 47].

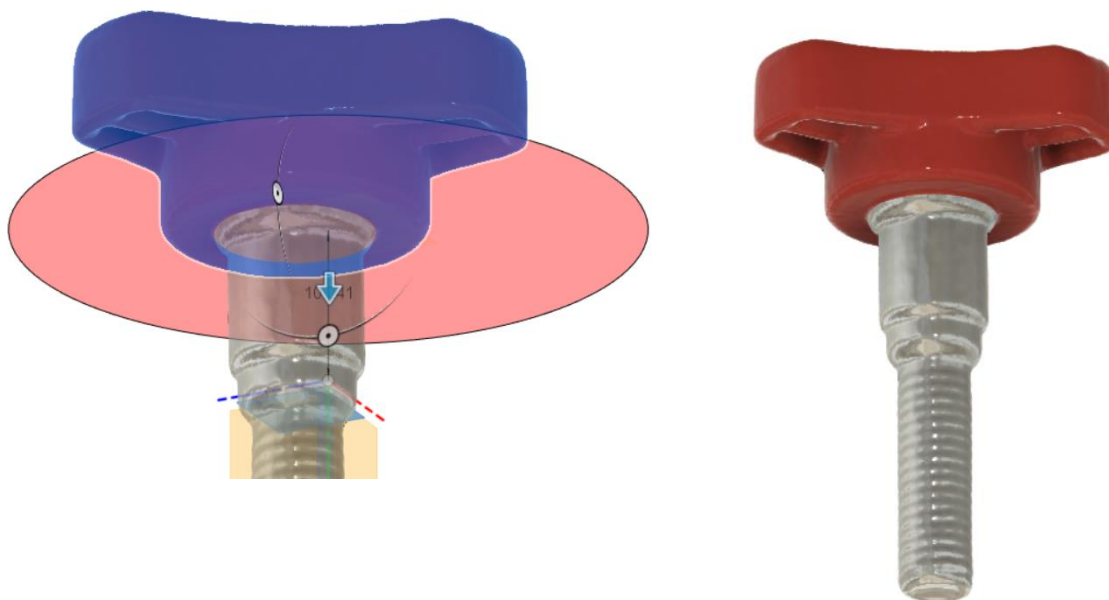

Slika 47. Definiranje više izgleda na jednoj komponenti

Ako informacije o boji nije moguće dobiti na prikazane načine potrebno je ručno teksturirati komponentu. Korištene fotografije trebaju biti koliko je to moguće jednolične ekspozicije

udaljenosti i korištene fokalne duljine kako bi spojene davale ujednačen rezultat. Navedeno je najlakše izvedivo u ručnim načinima rada fotoaparata, često zvanim „pro“ na pametnim telefonima. Fotografiranje komponenata u okruženju s bijelim pozadinama omogućuju najbrže uspješno poklapanje slike i 3D modela.

Uklanjanje pozadine slike komponente na bijelom papiru moguće je korištenjem široko dostupnog programa kao što je MS PowerPoint. Kao što je vidljivo [Slika 50 Slika 51] Fusion 360 posvjetljuje teksture u zadanom okruženju kabine za fotografiranje (eng. *photo booth*) te je potrebno koristiti podeksponirane fotografije. Postupak teksturiranja provodi se u Meshlabu. Komponentu je potrebno grupno poravnati sa slikom te, ako je to potrebno, dodati odgovarajuće točke na modelu i slici. Potrebno je točke rasporediti po komponentama u širinu i visinu te ako je moguće dubinu modela na mjestima jasno vidljivima na slici i modelu za dobivanje točne perspektive [Slika 48].

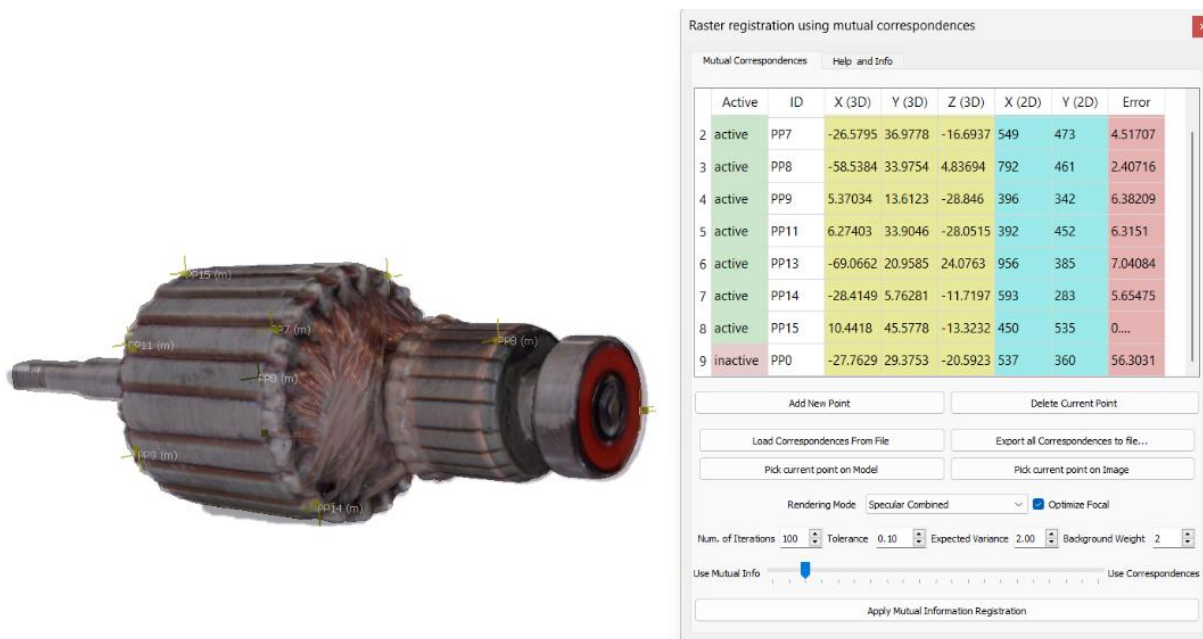

Slika 48. Poklapanje slike i modela

Prilikom poklapanja može se podesiti utjecaj ručno postavljenih točaka i automatskog poklapanja no zadani parametar prikazan na gornjoj slici je optimalan. Ako bude uočena točka s velikim odstupanjem postoji opcija njezine deaktivacije jer to može biti znak da je ona ručno krivo zadana, kao što je prikazano na gornjoj slici. Rezultat poklapanja prikazanog primjera je sedam pravilno orijentiranih slika u odnosu na mrežu [Slika 49].

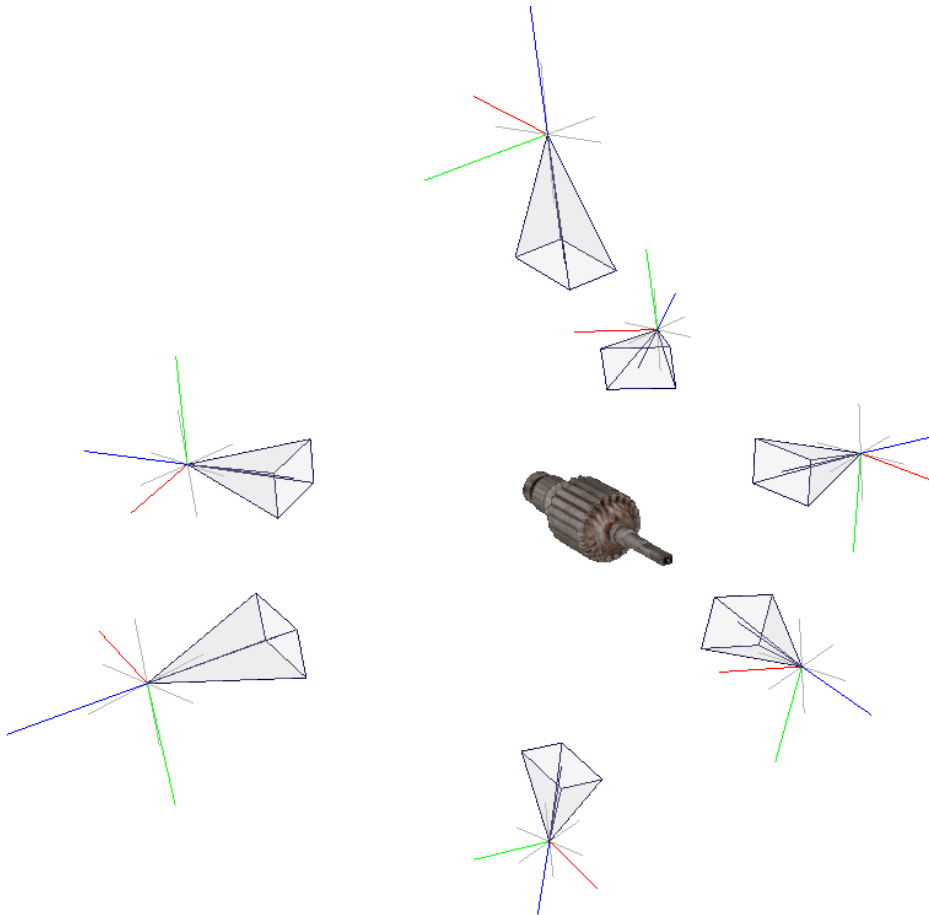

Slika 49. Slike poravnate s mrežom modela u 3D prostoru

Po kriteriju udaljenosti, orijentacije, granica i dubine odabiru se optimalni dijelovi slika za jednu teksturu modela.

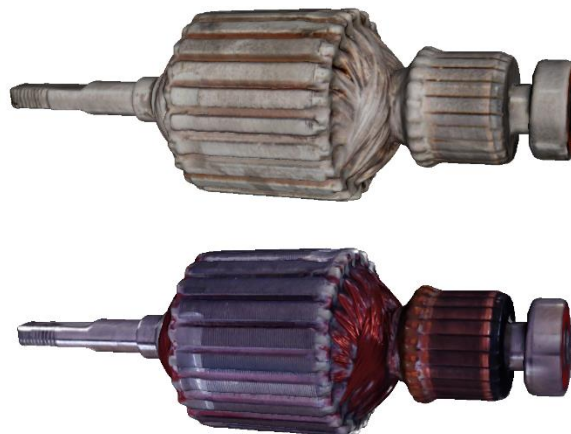

Slika 50. Originalna i ručno dodana tekstura

Slika 50 prikazuje mrežu dobivenu skenerom SOL PRO s generiranom teksturom, no budući da je zbog reflektivne površine korišten sprej za pripremu, teksturu je bilo potrebno dodati naknadno. Zbog nedostupnosti raspršenog svjetlosnog izvora na teksturi se vide opisane greške

nastale odsjajem prilikom dobivanja slika. Ako se jasno može odvojiti reflektivan dio, njegov izgled se zasebno definira već opisanim postupkom [Slika 51].



Slika 51. Zasebno definiran izgled reflektivnog dijela komponente

Detaljniji pregled opisanog postupka ručnog teksturiranja može se pregledati na seriji Meslabovih video uputa [11].

3.3. Slaganje mreža u sklopove

Na razini sklopa je potrebno zasebne komponente definirati kao deriviranu komponentu originalne datoteke koja sadrži samo jednu mrežu. Te komponente sadrže opisanim postupkom dobivenu konstrukcijsku geometriju na mjestima dodira s ostalim komponentama [Slika 52].

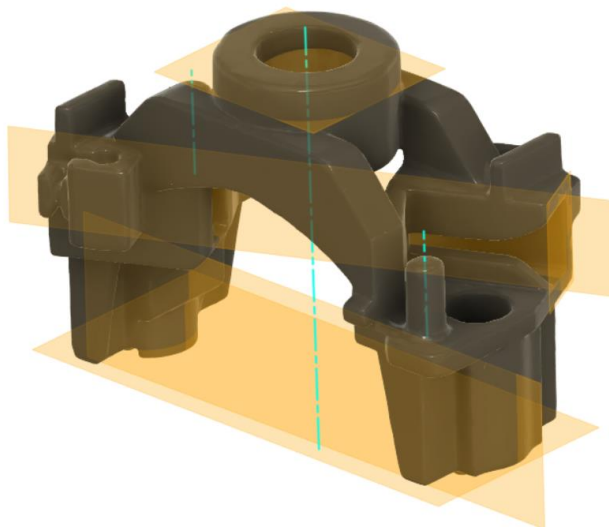

Slika 52. Konstrukcijska geometrija za pozicioniranje

Poravnavanje konstrukcijske geometrije jedne komponente s onom od druge razlikuje se od klasičnog postupka ograničavanja. Nakon poravnavanja geometrije (i ručne prilagodbe ako su potrebne) svaku komponentu potrebno je fiksirati u prostoru. U sklopu je moguće derivirati i druge sklopove te time postići željenu strukturu stabla komponenata.

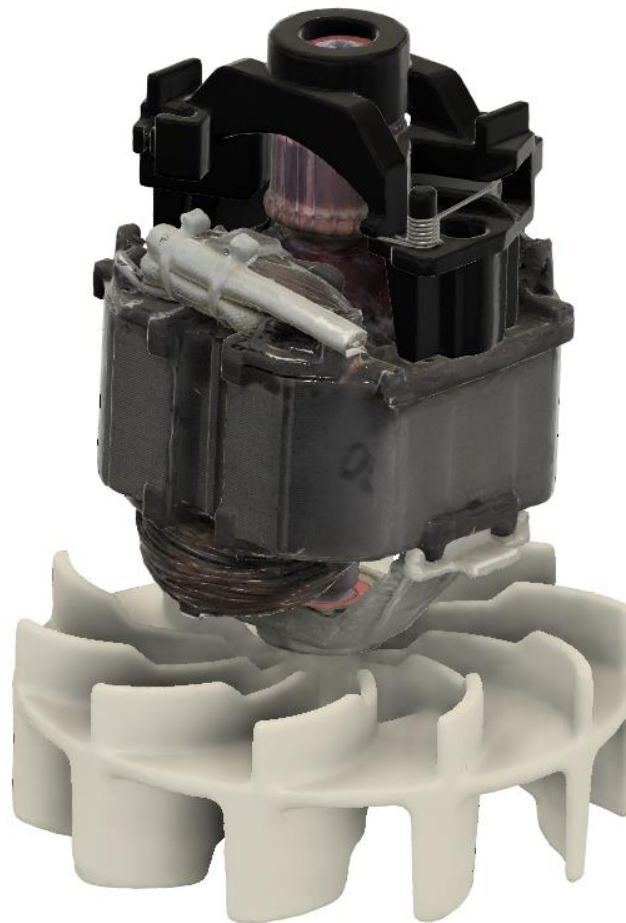

Slika 53. Prikaz sklopa mreža i B-rep tijela (staviti ću novi prikaz s ručnim teksturama)

4. SPECIFIČNI PROBLEMI I UPUTE

Opća metodologija za skeniranje i obradu dobivenih podataka odgovara korištenom postupku za većinu, no ne i sve skenirane komponente. U ovom poglavlju opisana su dodatna zapažanja, načini skeniranja i obrade podataka.

4.1. Optimiranje vremena skeniranja

Najveći nedostatak SOL PRO skenera je vrijeme potrebno za skeniranje i obradu podataka. Kako vrijeme ne varira značajno prema količini objekata u prostoru skeniranja, ako postoji više komponenata za koje treba po jedan prolaz za potpuno definiranje njihove geometrije, može ih se skenirati sve zajedno te naknadno odvojiti njihove mreže [Slika 54].

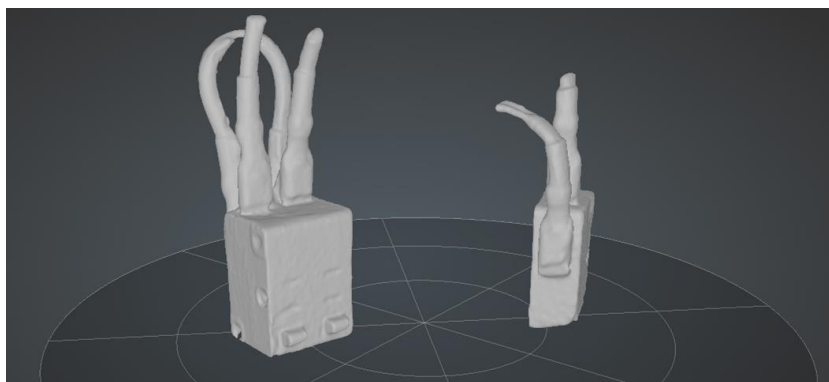

Slika 54. Skeniranje više objekata od jednom

Prekidači s gornje slike su pravokutnog dna te ga kao takvog softver i pretpostavlja. Ako se u zadnjem prolazu samo jedne komponente doda druga, dobit će se podaci o njezinoj geometriji, no tekstura će biti dobivena iz krivih podataka [Slika 55].

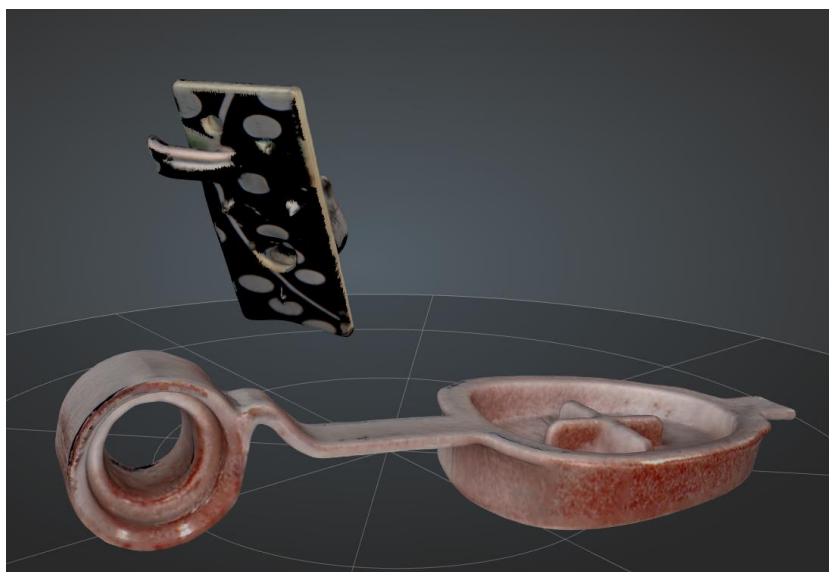

Slika 55. Kriva tekstura dodane komponente

Postupak je primjenjiv i na ostalim uređajima pri dobivanju oblaka točaka gdje je onda umjesto mreža potrebno razdvojiti pojedine točke koje odgovaraju svakoj komponenti [Slika 56].

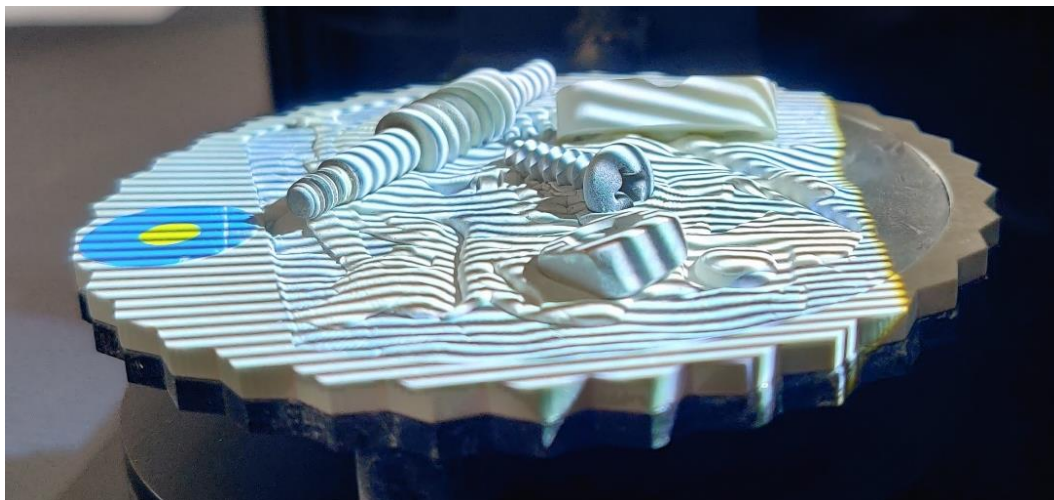

Slika 56. Skeniranje četiri male komponente na Dentalu

4.2. Uklanjanje učestalih pogrešaka skenera

4.2.1. Dodane točke na rubovima

Rubovi uzdignutih značajki prilikom skeniranja ponekad rezultiraju viškom nepostojećih točaka u ravnini pogleda skenera. Ovisno o parametrima rekonstrukcije one mogu rezultirati raznim anomalijama na mreži te ih je poželjno ukloniti. Često mjesto pojave ovakvih grešaka su rebra polimernih komponenata, koja se zbog prisutnosti okolne geometrije ne mogu odabrati niti iz jednog pogleda te je komponentu potrebno razdijeliti [Slika 57].

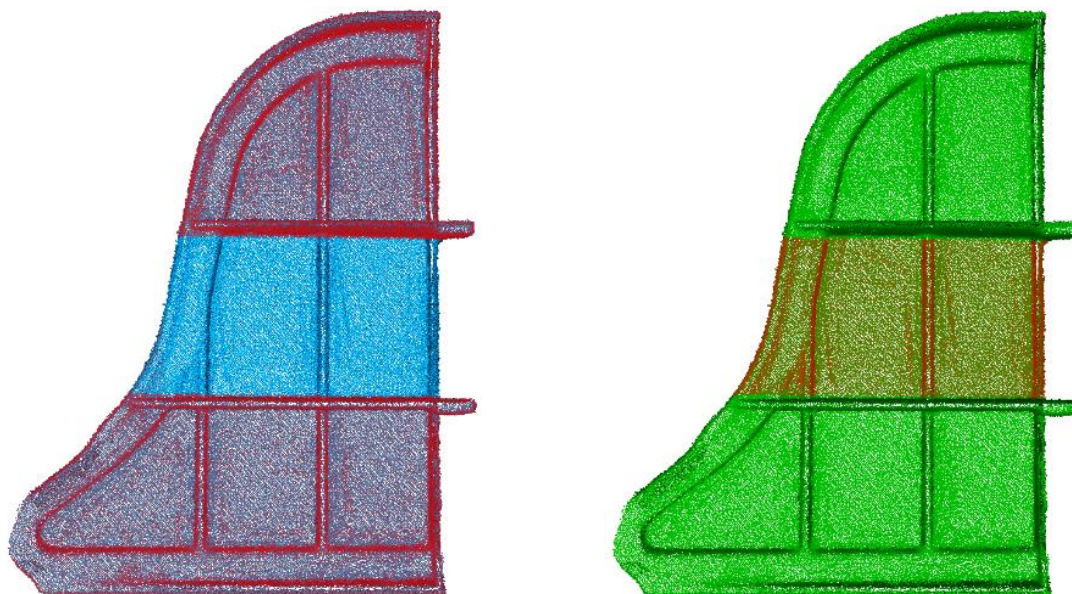

Slika 57. Odvajanje oblaka točaka

Potrebno je označiti željeno područje, zatim duplicirati oblak točaka te na jednom oblaku izbrisati označene točke, dok je na drugom potrebno obrnuti odabir te izbrisati preostale. Neometanim pogledom može se odabrati i izbrisati nastala greška [Slika 58].

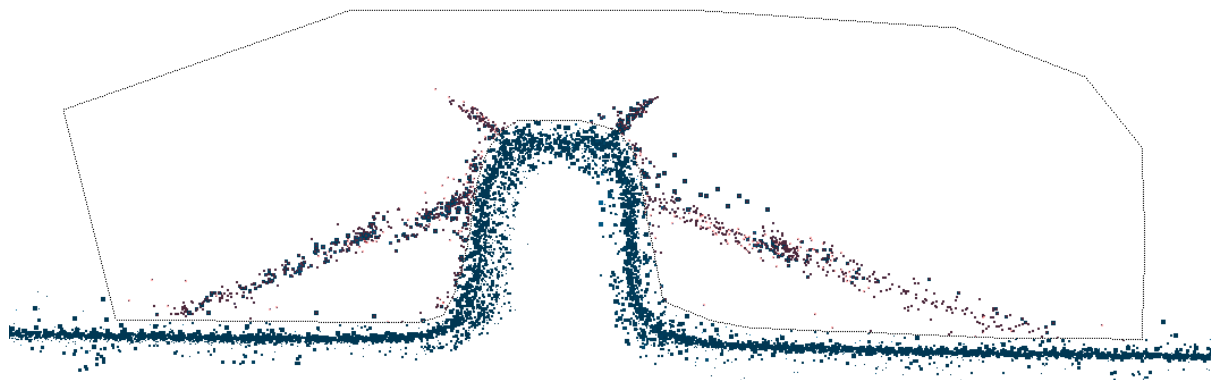

Slika 58. Brisanje krivih točaka

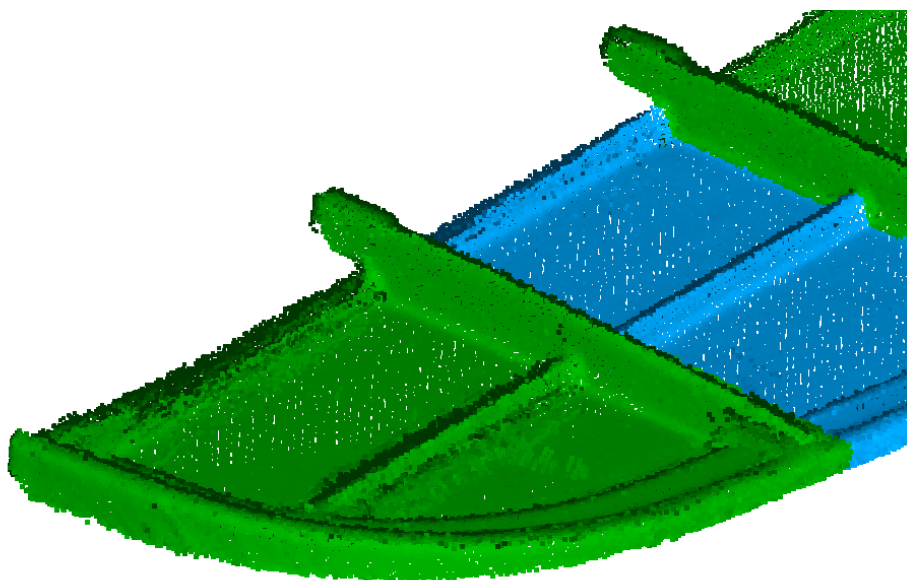

Slika 59. Pripremljeni oblak točaka (plavo) i originalni (zeleno)

U prikazanom primjeru lakši bi način bio odvajanje viših rebara i ruba komponente kako bi se u jednom pogledu mogle označiti greške kod pet različitih rebara.

4.2.2. Krivo pretpostavljena geometrija na mjestima niske gustoće oblaka točaka

Ako oblak točaka korišten za rekonstrukciju površine ima područja niže gustoće, šuma koji nismo uklonili ili potpunog nedostatka podataka, algoritam mora pretpostaviti oblik površine. Krivo pretpostavljena područja najčešće se očituju anomalijama nalik izbočinama. Za slučajeve kad se one nalaze na pretežito ravnom ili konstanto zakrivljenom dijelu mreže, u Fusionu 360 mogu se označiti problematična područja te se postupkom popravka mreže nastale rupe zatvaraju [Slika 60].

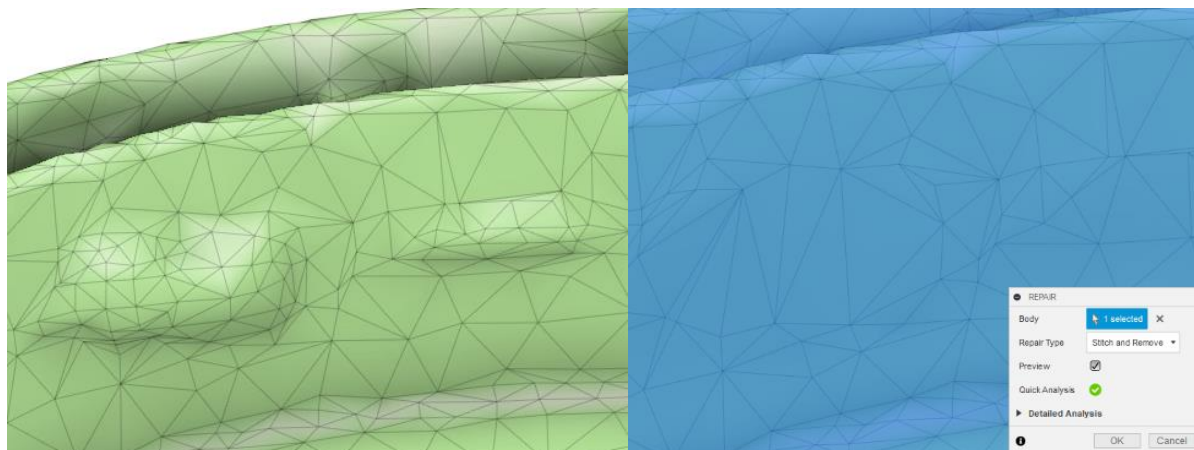

Slika 60. Popravak krivo pretpostavljene površine

Često mjesto nedostajanja podataka su rubovi ako se tanka komponenta skenira samo okomito na stranice. Takav manjak podataka može rezultirati u pretpostavljenim površinama na mjestima bez ijedne točke. Kako su takve pretpostavljene anomalije većih stranica, mogu se u Meshlabu većinski odabrati filterom po duljini ruba stranice [Slika 61].

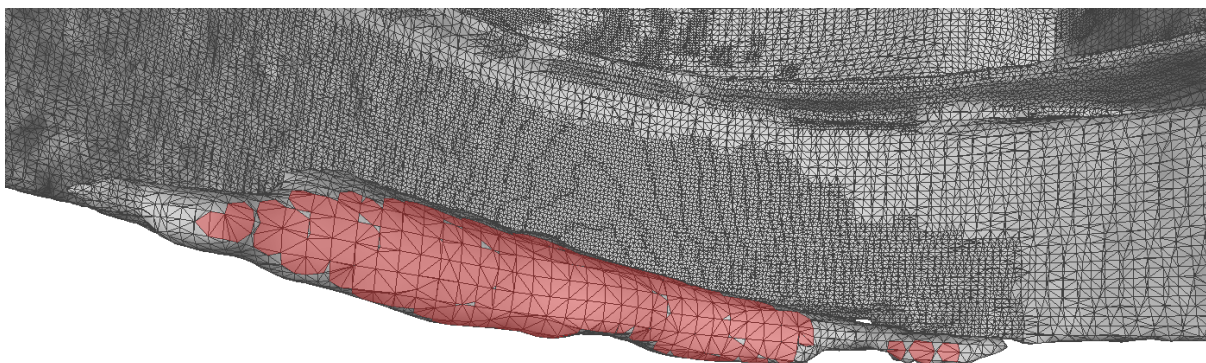

Slika 61. Označavanje anomalije prema duljini ruba stranice

Izvor anomalija je nesavršen oblak točaka te, ako je to moguće, preporučeno je prvo pokušati ukloniti šum ili napraviti dodatni prolaz skeniranja.

4.3. Skeniranje simetričnih i radijalno ponavljajućih komponenata

Ako je skenirana komponenta radijalno, jednostruko ili višestruko simetrična jedna skenirana orijentacija može se koristiti kao njih više kako bi smo uštedili na vremenu skeniranja. Slika 62 prikazuje dvostruko simetričnu komponentu te je prilikom poklapanja kopiju oblaka točaka potrebno samo rotirati. Oblak točaka jednostruko simetrične komponente potrebno je zrcaliti.

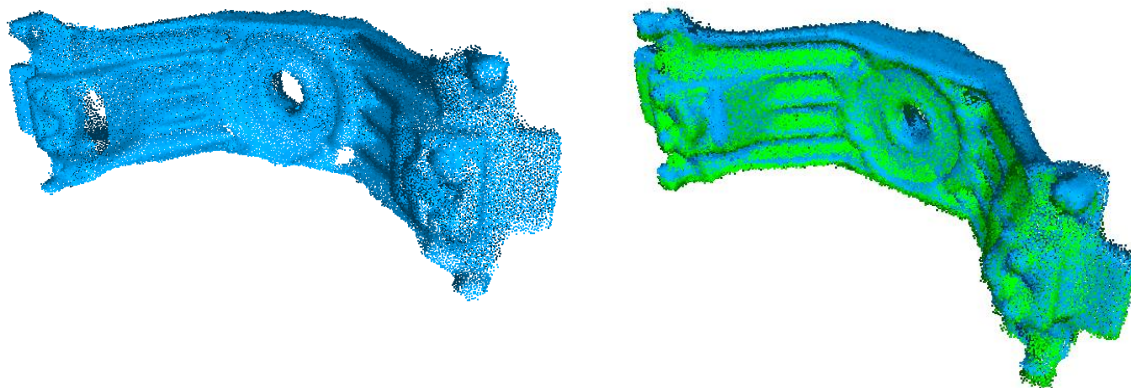

Slika 62. Dvostruko simetrična komponenta potpuno opisana jednom skeniranom orijentacijom

4.4. Izrada prikaza cijevnih komponentata

Zbog nemogućnosti skeniranja unutrašnjosti dužih cijevnih komponentata, takve je komponente potrebno modelirati prema vanjskoj površini koja se može skenirati. Ovaj postupak odgovara polimernim ili lijevanim komponentama gdje je izvedena debljina stijenke većinom konstantna. Kako u asortimanu alata za manipulaciju mrežama nema funkcije zadebljavanja (eng. *thicken*), nju je potrebno pretvoriti u T-spline tijelo unutar Fusiona 360. Početna mreža treba sadržavati geometriju samo vanjske površine te je višak potrebno izbrisati. U Meshlabu je mrežu potrebno prethodno pretvoriti iz mreže sačinjene od trokuta u pretežito kvadratnu mrežu [Slika 63].

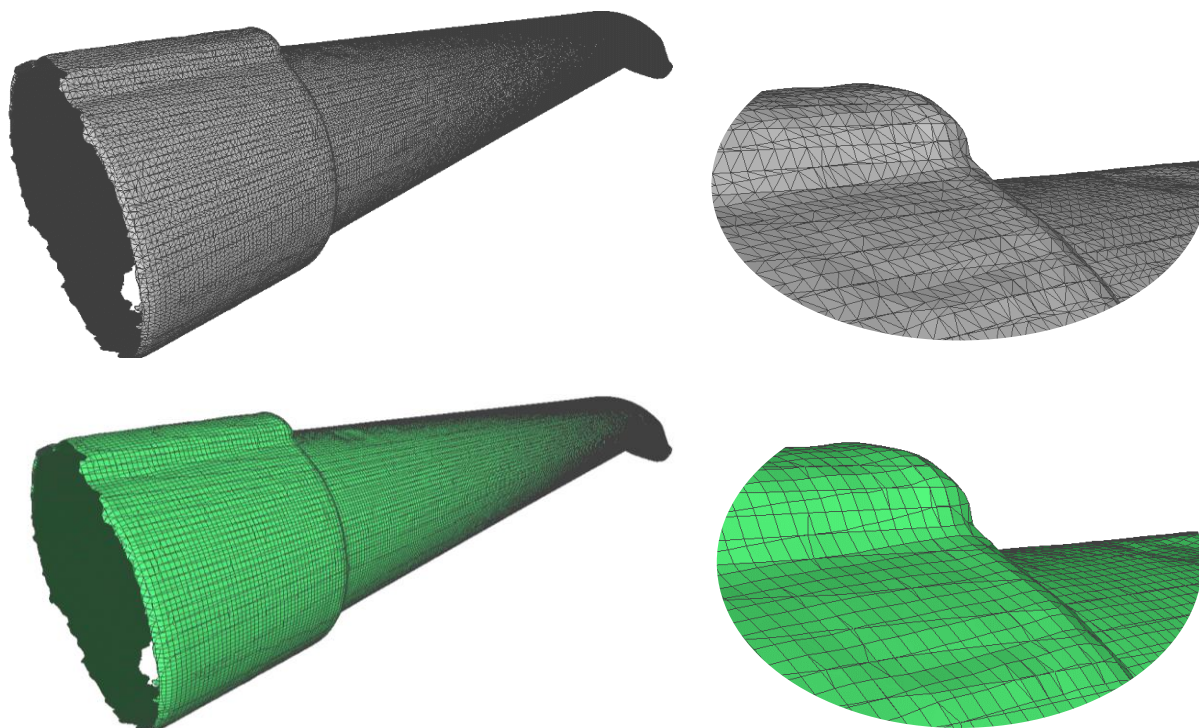

Slika 63. Pretvorba trokutaste u pretežito kvadratnu mrežu

Tako dobiven oblik (eng. *Form*) je nakon zadebljavanja potrebno prije završavanja uređivanja oblika spremiti kao mrežu i ponovno ju uvesti. Bolji rezultati mogu se ostvariti generiranjem bolje kvadratne mreže te je za to potreban programski paket Autodesk ReCap Photo. Izradom potpuno kvadratne mreže tijelo je moguće zadržati u T-Spline obliku koji se može intuitivno uređivati pomicanjem točaka i rubova [Slika 64].

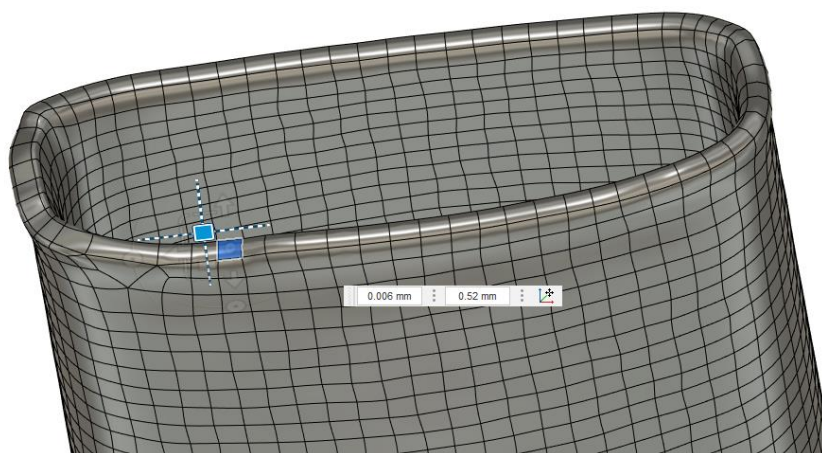

Slika 64. Uređivanje T-spline tijela u Fusionu 360



Slika 65. Model cijevne komponente

4.5. Izrada prikaza ljuskastih komponenata

Zbog tankih stijenki i šuma dobivenog prilikom skeniranja, algoritam tijekom rekonstrukcije površine može krivo pretpostaviti pripadnost pojedine točke površini, što vodi do pojave anomalija [Slika 66]. Kako bi se njihov nastanak spriječio, prolazi skeniranja pojedinih (unutarnjih i vanjskih) površina mogu se zasebno rekonstruirati te je moguće spremati skup točaka koje leže na njima.

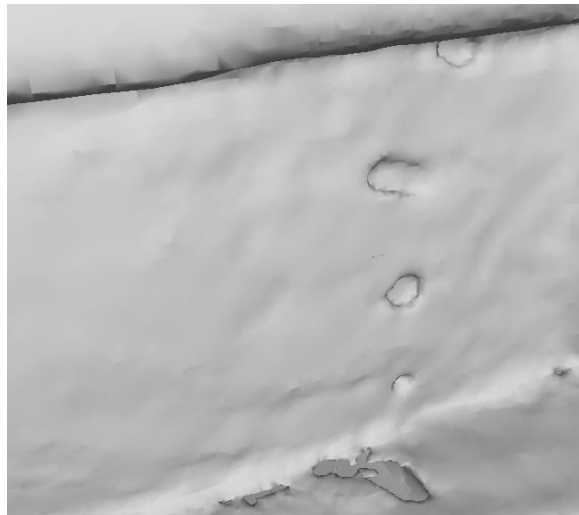

Slika 66. Anomalije površine moguće pri tankim stijenkama

Uzimajući točke s već zadovoljavajuće površine, uklanja se dubinska varijacija točaka koje su imali originalni oblaci točaka te time se pospješuje rekonstrukcija površine cijele komponente. Budući da rekonstrukcija otvorenih površina rezultira dodatkom nepostojeće površine, ona se mora ukloniti postupkom opisanim u odlomku 4.2.2. [Slika 67] i naknadno ručno ili korištenjem softvera koji implementira Dirichletove umjesto Neumannovih rubnih uvjeta [9] kao što je to Revo Studio (prateći softver za obradu točaka i mreža tvrtke Revopoint).

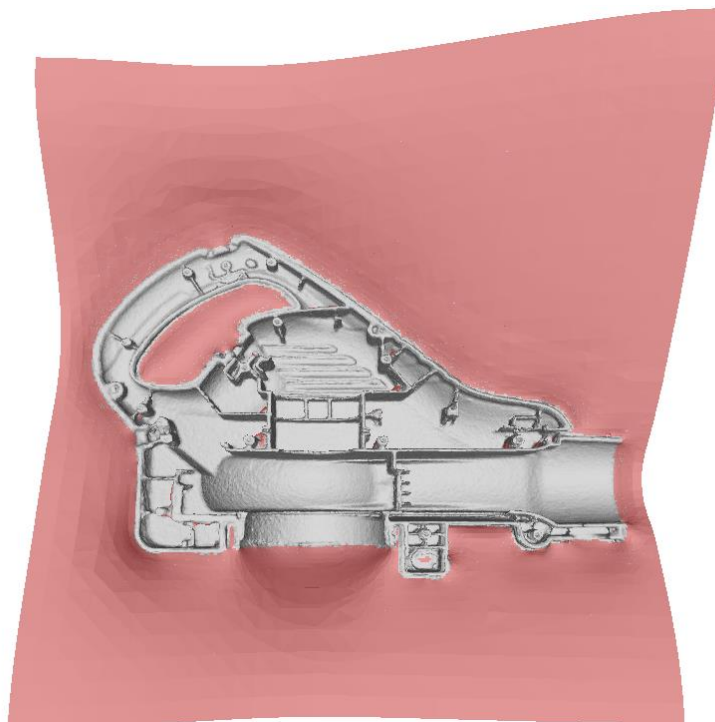

Slika 67. Rekonstrukcija otvorene površine i uklanjanje viška

Za poklapanje je potrebno koristiti skup točaka koji opisuje cijelu komponentu, ali ga se ne koristi u rekonstrukciji same površine.

4.6. Modeliranje žica

Žice su fleksibilne komponente te ih je kao takve potrebno modelirati. Kao najlakši način za njihovo modeliranje pokazalo se projiciranje dvije okomite skice u jednu krivulju te pomicanjem kružnog profila duž nje (eng. *sweep*) [Slika 68]. Krivulja se može izraditi i unutar 3D skice.

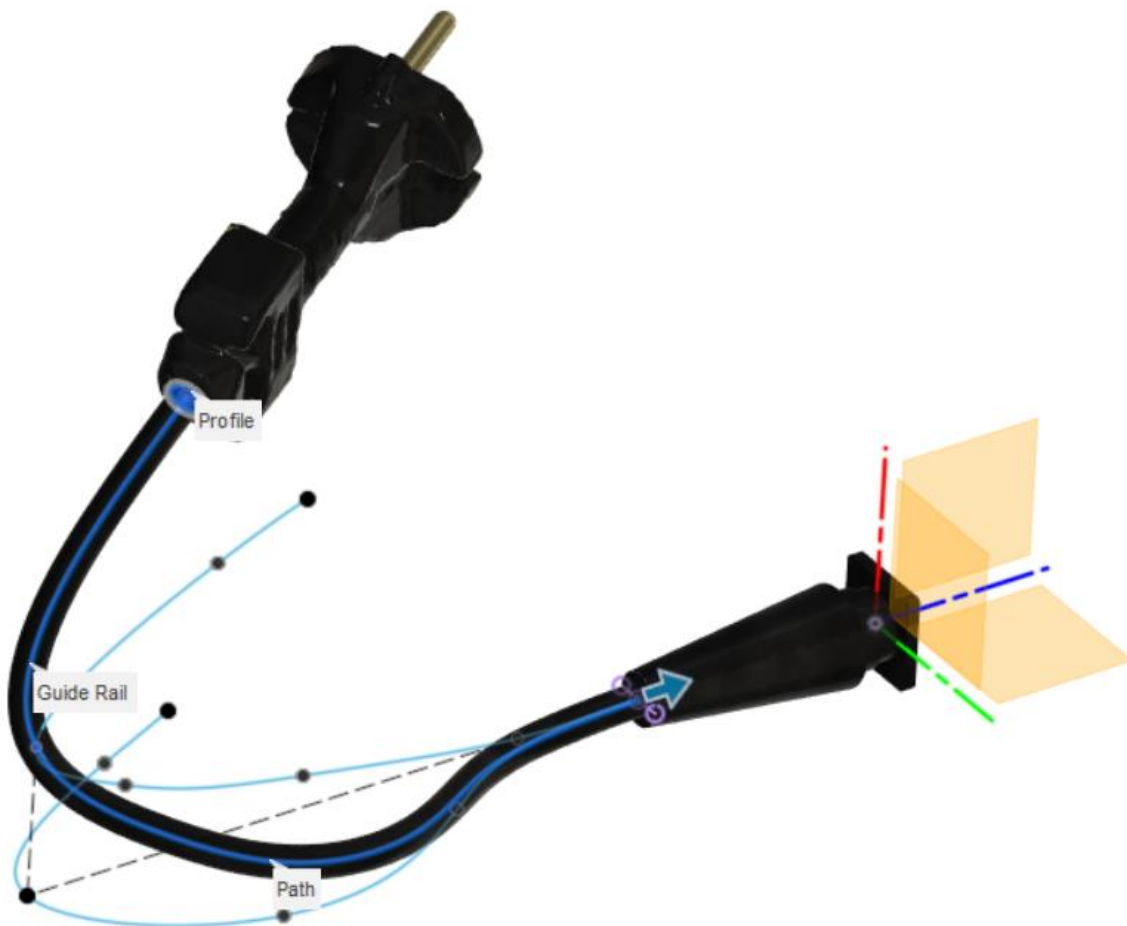



Slika 68. Modeliranje žica





5. PRIMJER PRIMJENE METODOLOGIJE

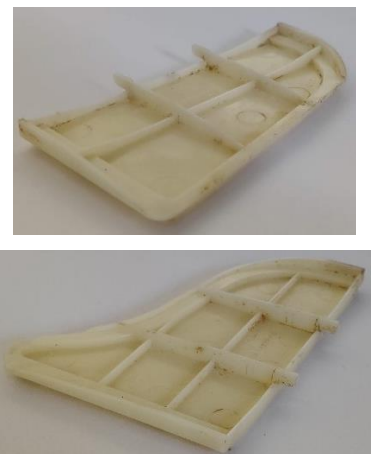

Puhalica za lišće odabrana je kao primjer proizvoda s komponentama raznih veličina, oblika i boja. Kako se obrada podataka odvijala odvojeno od skeniranja, zbog jednostavnosti postupka su izlazi svih skenera bili oblaci točaka, osim SOL PRO-a čiji je izlaz teksturirana mreža.

5.1. Skeniranje pojedinačnih komponenata

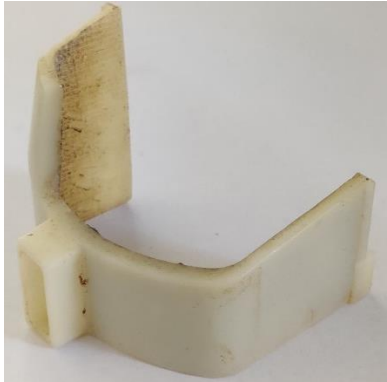

Tablica 5. Primjena metodologije skeniranja na primjeru komponenata puhalice za lišće

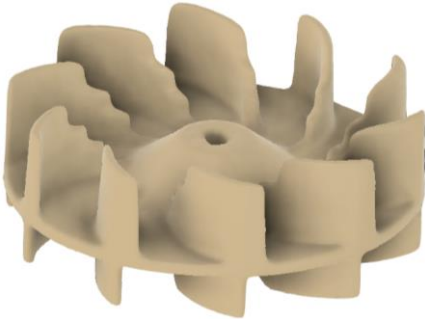
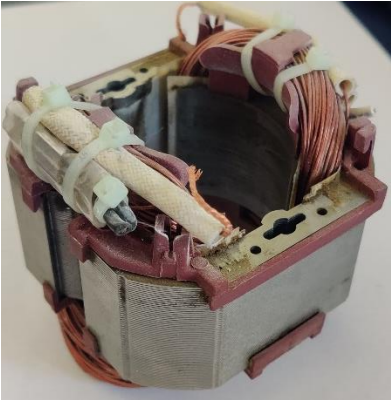

Naziv i fotografija komponente	Dimenzije i specifičnosti	Priprema i skeniranje	Obrada i dodatne napomene	Računalni prikaz
<p>Kućište</p> 	<ul style="list-style-type: none"> • 460 x 110 x 300 mm • Duboki utori između rebra • Tanke stijenke • Reflektivna površina 	<ul style="list-style-type: none"> • Tanki sloj spreja za skeniranje za uklanjanje odsjaja • Ručnim skeniranjem CR-Scanom 01 cijela komponenta i POPom 2 na mjestima malih značajki 	<ul style="list-style-type: none"> • Korišten pristup za skeniranje ljuskastih komponenata opisan u odjeljku 4.5 • Ručno teksturirano 	

<p>Ravni umeci kućišta</p> 	<ul style="list-style-type: none"> • 105 x 60 x 10 mm • 105 x 80 x 10 mm 	<ul style="list-style-type: none"> • Skeniranje na okretnom stoliću POPom 2 	<ul style="list-style-type: none"> • Dodijeljena boja 	
<p>Zakrivljeni umeci kućišta</p> 	<ul style="list-style-type: none"> • 50 x 55 x 60 mm 	<ul style="list-style-type: none"> • Skeniranje na okretnom stoliću POPom 2 	<ul style="list-style-type: none"> • Utor modeliran naknadno • Dodijeljena boja 	



<p>Rotor kompresora</p> 	<ul style="list-style-type: none"> • Ø120 x 45 mm • Utori između lopatica 	<ul style="list-style-type: none"> • Skeniranje na okretnom stoliću POPom 2 	<ul style="list-style-type: none"> • Za dobivanje podataka između lopatica skener se mora zarotirati [Slika 16] • Dodijeljena boja • Središnji provrt modeliran naknadno 	
<p>Stator elektromotora</p> 	<ul style="list-style-type: none"> • 80 x 80 x 85 mm • Reflektivne površine • Više različitih materijala 	<ul style="list-style-type: none"> • Pripremljeno sprejom za skeniranje • Skeniranje na okretnom stoliću POPom 2 	<ul style="list-style-type: none"> • Ručno teksturirano • Provrti modelirani naknadno 	

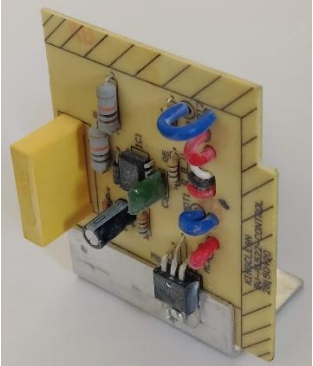

<p>Rotor elektromotora</p> 	<ul style="list-style-type: none"> • Ø50 x 155 mm • Reflektivne površine • Više različitih materijala 	<ul style="list-style-type: none"> • Pripremljeno sprejom za skeniranje • Skeniranje na okretnom stoliću SOL PROom 	<ul style="list-style-type: none"> • Ručno teksturirano 	
<p>Metalno ležajno mjesto</p> 	<ul style="list-style-type: none"> • 90 x 30 x 35 mm • Reflektivne površine • Više različitih materijala 	<ul style="list-style-type: none"> • Pripremljeno sprejom za skeniranje • Skeniranje na okretnom stoliću POPom 2 	<ul style="list-style-type: none"> • Navoji modelirani naknadno • Ručno teksturirano 	
<p>Plastično ležajno mjesto</p> 	<ul style="list-style-type: none"> • 55 x 80 x 60 mm • Crna površina • Funkcionalni utori i provrti 	<ul style="list-style-type: none"> • Pripremljeno sprejom za skeniranje • Skeniranje na okretnom stoliću SOL PROom 	<ul style="list-style-type: none"> • Provrti i utori naknadno modelirani • Dodijeljena boja 	

<p>Prekidač za uključivanje</p> 	<ul style="list-style-type: none"> • 40 x 30 x 25 mm • Reflektivna površina 	<ul style="list-style-type: none"> • Pripremljeno sprejom za skeniranje • Skeniranje na okretnom stoliću SOL PROom 	<ul style="list-style-type: none"> • Originalna gustoća mreže zadržana na mjestu detalja [Slika 39] • Dodijeljena boja 	
<p>Gumb za otpuštanje cijevi</p> 	<ul style="list-style-type: none"> • 80 x 30 x 20 mm • Reflektivna površina 	<ul style="list-style-type: none"> • Pripremljeno sprejom za skeniranje • Skeniranje na okretnom stoliću SOL PROom 	<ul style="list-style-type: none"> • Dodijeljena boja 	
<p>Vijak za ručno zavrtnje</p> 	<ul style="list-style-type: none"> • Ø30 x 45 mm • Reflektivna površina • Više različitih materijala 	<ul style="list-style-type: none"> • Pripremljeno sprejom za skeniranje • Skeniranje na okretnom stoliću SOL PROom 	<ul style="list-style-type: none"> • Mreža podijeljena • Dodijeljena boja 	

<p>Okretni gumb potenciometra</p> 	<ul style="list-style-type: none"> • Ø35 x 20 mm • Reflektivna površina 	<ul style="list-style-type: none"> • Pripremljeno sprejom za skeniranje • Skeniranje na okretnom stoliću Dentalom 	<ul style="list-style-type: none"> • Dodijeljena boja 	
<p>Tiskana pločica</p> 	<ul style="list-style-type: none"> • 45 x 65 x 75 mm • Više različitih materijala • Dio površine reflektivan 	<ul style="list-style-type: none"> • Samo reflektivne površine pripremljene olovkom za skeniranje • Skeniranje na okretnom stoliću SOL PROom 	<ul style="list-style-type: none"> • Tekstura generirana tijekom skeniranja 	
<p>Potenciometar</p> 	<ul style="list-style-type: none"> • 40 x 20 x 10 mm • Reflektivna površina • Više različitih materijala 	<ul style="list-style-type: none"> • Pripremljeno sprejom za skeniranje • Skeniranje na okretnom stoliću Dentalom 	<ul style="list-style-type: none"> • Ručno teksturirano 	



<p>Prekidači</p> 	<ul style="list-style-type: none"> • Do 20 x 25 x 65 mm • Crna površina • Više različitih materijala • Ravno dno 	<ul style="list-style-type: none"> • Pripremljeno sprejom za skeniranje • Skeniranje na okretnom stoliću SOL PROom 	<ul style="list-style-type: none"> • Skenirani u jednom prolazu kao što je to opisano u odjeljku 4.1 • Mreža podijeljena • Dodijeljena boja 	
<p>Kopča kabla za napajanje</p> 	<ul style="list-style-type: none"> • 25 x 10 x 10 mm 	<ul style="list-style-type: none"> • Skeniranje na okretnom stoliću SOL PROom 	<ul style="list-style-type: none"> • Dodijeljena boja 	
<p>Spojnica prekidača za uključivanje</p> 	<ul style="list-style-type: none"> • 25 x 25 x 15 mm 	<ul style="list-style-type: none"> • Skeniranje na okretnom stoliću Dentalom 	<ul style="list-style-type: none"> • Dodijeljena boja 	





<p>Vijci kućišta</p> 	<ul style="list-style-type: none"> • Ø10 x 20 mm • Crna površina 	<ul style="list-style-type: none"> • Pripremljeno sprejom za skeniranje • Skeniranje na okretnom stoliću Dentalom 	<ul style="list-style-type: none"> • CAD model bi se mogao preuzeti, no komponenta je skenirana kao primjer • Dodijeljena boja 	
<p>Filtar usisa zraka</p> 	<ul style="list-style-type: none"> • 190 x 140 x 55 mm • Crna i reflektivna površina 	<ul style="list-style-type: none"> • Pripremljeno sprejom za skeniranje • Skeniranje na okretnom stoliću POPom 2 	<ul style="list-style-type: none"> • Dodijeljena boja • Za praćenje postavljeni objekti u pozadinu kao što je to opisano u odjeljku 3.1.3 	
<p>Cijev za usmjeravanje zraka</p> 	<ul style="list-style-type: none"> • 475 x 70 x 75 mm • Cijevna komponenta • Crna i zaobljena površina 	<ul style="list-style-type: none"> • Pripremljeno sprejom za skeniranje • Ručno skeniranje CR-Scanom 01 uz okolne komponente za praćenje [Slika 24] 	<ul style="list-style-type: none"> • Primijenjen postupak za cijevne komponente opisan u odlomku 4.4 • Dodijeljena boja 	

<p style="text-align: center;">Utikač</p> 	<ul style="list-style-type: none"> • 90 x 35 x 35 mm • Fleksibilna komponenta • Crna i reflektivna površina 	<ul style="list-style-type: none"> • Pripremljeno sprejom za skeniranje • Skeniranje na okretnom stoliću POPom 2 	<ul style="list-style-type: none"> • Dodijeljena boja • Pinovi modelirani na temelju skeniranog modela • Kabel i umetak za kućište modelirani na temelju ručno dobivenih mjera 	
---	--	--	---	---

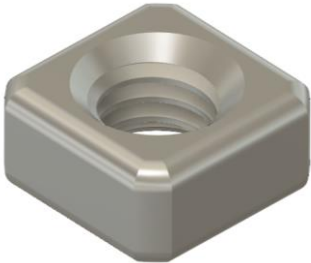

5.2. Modeliranje pojedinačnih komponenata

Tablica 6. Modeliranje jednostavnih komponenata puhalice za lišće

Naziv i fotografija komponente	Način modeliranja	Računalni prikaz
<p style="text-align: center;">Poklopac matice filtera</p> 	<ul style="list-style-type: none"> • Modelirano na temelju ručno dobivenih mjera 	

<p>Matica filtera</p> 	<ul style="list-style-type: none"> • Modelirano na temelju ručno dobivenih mjera 	
<p>Opruga gumba za otpuštanje cijevi</p> 	<ul style="list-style-type: none"> • Modelirano na temelju ručno dobivenih mjera u montiranom stanju (model s dimenzijama u neopterećenom stanju rezultirao bi interferencom u sklopu) 	
<p>Vijci za plastiku Ø3 x 8</p> 	<ul style="list-style-type: none"> • Model je preuzet sa servisa TraceParts [12] te je dodatno modelirano skošenje (informacija o samo urezujućim vijcima) 	

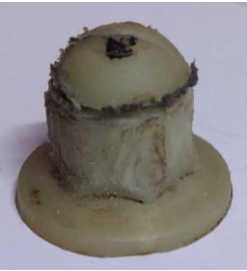
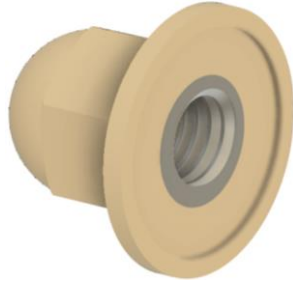
<p>Vijci za plastiku Ø4 x 8</p> 	<ul style="list-style-type: none">• Gore prikazan model odgovarajuće je skaliran	
<p>Četkice elektromotora</p> 	<ul style="list-style-type: none">• Modelirano na temelju ručno dobivenih mjera	
<p>Opruga četkica</p> 	<ul style="list-style-type: none">• Modelirano na temelju ručno dobivenih mjera u montiranom stanju	

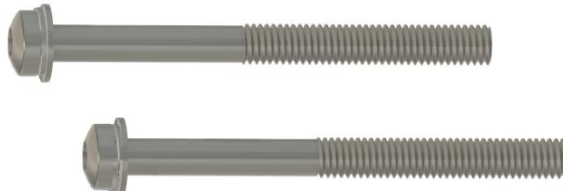
<p>Matica rotora kompresora</p> 	<ul style="list-style-type: none">• Zbog potrebe za rezanjem matice u svrhu rastavljanja skenirana je u sklopu• Modelirano na temelju ručno dobivenih mjera i skeniranog modela	
<p>Torx M5 x 55 vijci i podložne pločice</p> 	<ul style="list-style-type: none">• Modelirano na temelju ručno dobivenih mjera	

5.3. Izrada sklopa

Proizvod iz primjera može se rastaviti na četiri montažna sklopa [Tablica 7] koji uz ostale komponente čine cjeloviti proizvod [Slika 69, Slika 70].

Tablica 7. Montažni sklopovi

Sklop kućišta	 A green plastic housing assembly with a curved top and a protruding base.
Sklop prekidača za uključivanje	 A red and yellow plastic switch assembly with a central red button and a yellow base.
Sklop filtera	 A black circular filter assembly with a central mesh and two side handles.
Sklop pogona	 A motor and fan assembly with a grey motor housing and a yellow fan.

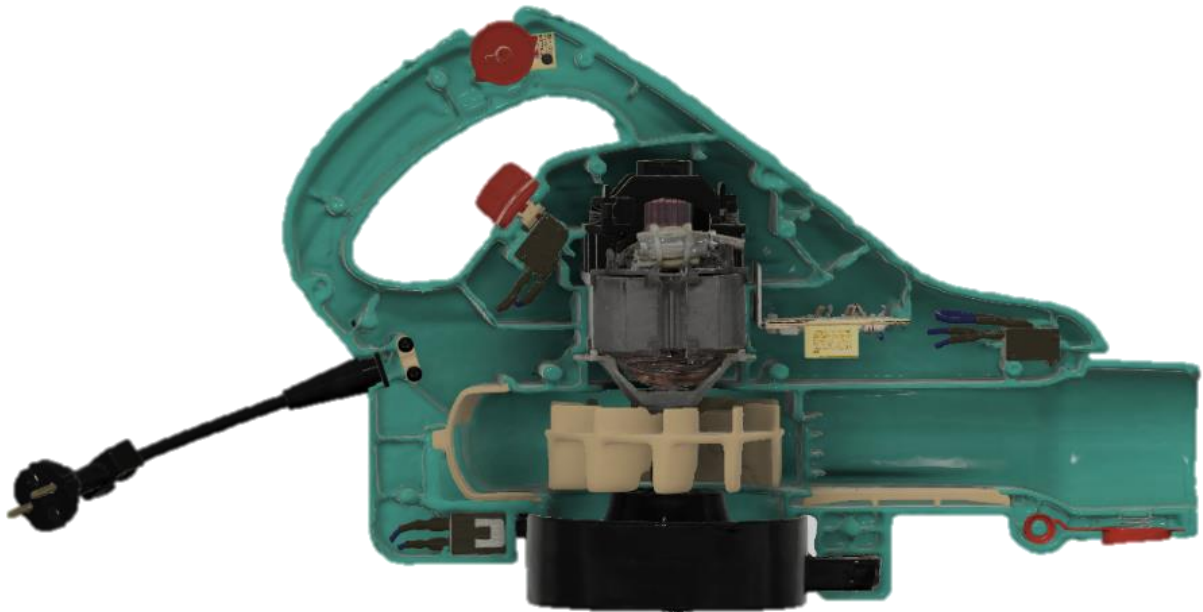

Slika 69. Otvoreni prikaz sklopa



Slika 70. Prikaz Bosch ALS 25 puhalice za lišće

6. ZAKLJUČAK

U sklopu ovog rada prikazana je metodologija za izradu računalnih prikaza proizvoda za rastavljanje u edukacijske svrhe. Računalni prikazi primarno su izrađeni tehnologijom 3D skeniranja zbog mogućnosti prikaza komponenata kompleksnih geometrijskih značajki, dok su jednostavnije komponente CAD modelirane. U Laboratoriju za konstruiranje na Fakultetu strojarstva i brodogradnje su u trenutku izrade ovog rada bila dostupna četiri skenera: SOL PRO, CR Scan 01, POP 2 i Dental. Kako svaki od navedenih skenera ima svoje prednosti i nedostatke, prikazan je odabir optimalnog uređaja i načina skeniranja (ručno i na okretnom stoliću) prema veličini komponente i zahtjevima na razlučivost krajnjeg modela. Crne, reflektivne i prozirne površine moraju se pripremiti sprejom za skeniranje. Izlazni podaci koji se dobivaju skeniranjem su koordinate registriranih točaka na objektu zvani oblaci točaka. Oblake točaka potrebno je očistiti od točaka koje ne pripadaju skeniranom objektu. Kako je za potpuni opis geometrije često potrebno objekt skenirati u više orijentacija, te oblake točaka je potrebno naknadno poklopiti. Njihovom rekonstrukcijom dobiva se računalni prikaz u obliku mreža koje geometriju opisuju skupom trokuta. Mreže veće gustoće trokuta mogu točnije opisati geometriju, no za njihov prikaz koristi se više računalnih resursa. Balans točnosti i niskih računalnih zahtjeva ostvaruje se adaptivnim smanjivanjem broja trokuta kojim se unutar zadane tolerancije odstupanja od početne površine postavlja minimalan broj trokuta. Uz geometrijske značajke zbog prenošenja informacija o materijalu potrebno je prikazati i boje. Jednobojnim komponentama mogu se dodijeliti informacije o izgledu u CAD softveru, dok se komponente složenijih boja moraju teksturirati. Teksture su 2D rasterske slike s podacima o odgovarajućoj projekciji na mrežu, a mogu se dobiti kao podaci iz skenera ili se moraju postaviti ručno. Rezultati i koraci metodologije prikazani su na primjeru puhalice za lišće. Prikazani računalni model adekvatno opisuje geometriju i izgled proizvoda. Nedostaci ovakvog načina izrade računalnih prikaza su otežani zapis uskih utora i dubokih rupa, vremenski zahtjevan postupak ručnog teksturiranja i visoki računalni zahtjevi prilikom skeniranja i obrade dobivenih podataka. Praćenje pozicije i orijentacije objekta prilikom skeniranja moglo bi se olakšati korištenjem markera. Kvalitetnije prenošenje informacija o toku energije unutar uređaja može se ostvariti modeliranjem žica. 3D skeniranjem komponenata složenih geometrijskih značajki kao što su to organske površine lakše se dolazi do njihovog računalnog prikaza nego bi se do njih došlo CAD modeliranjem. Izrađena metodologija je primjenjiva za izradu prikaza koji služe za edukaciju kako nam apsolutna geometrijska točnost nije nužna.

LITERATURA

- [1] Creaform, [Mrežno]. Available: <https://www.creaform3d.com/en/portable-3d-scanner-handyscan-3d>. [Pokušaj pristupa 21. Veljače 2023.].
- [2] G. P. Pavlidis, »Laser scanning using a laser pointing device and a camera,« 2006.. [Mrežno]. Available: <https://georgepavlidis.info/research/LaserScanningAndTriangulation.php>. [Pokušaj pristupa 11. Veljače 2023.].
- [3] Bitfab, »3D Scanning With Structured Light,« [Mrežno]. Available: <https://bitfab.io/blog/3d-structured-light-scanning/>. [Pokušaj pristupa 11. Veljače 2023.].
- [4] RangeVision 3D Scanners, »3D scanner. How it works?,« [Mrežno]. Available: <https://www.youtube.com/watch?v=p33qxdEwVc>. [Pokušaj pristupa 12. Veljače 2023.].
- [5] Scan Dimension, »Scan Dimension SOL PRO 3D scanner,« [Mrežno]. Available: <https://scandimension.com/products/sol-pro-3d-scanner>. [Pokušaj pristupa 11. Veljače 2023.].
- [6] Creality, »Creality Store,« [Mrežno]. Available: https://store.creality.com/products/cr-scan-01-3d-scanner-upgraded-combo?official-website-top=&spm=..product_844d79f1-cbf3-4193-9ef9-d9bba3dd3975.products_display_1.1. [Pokušaj pristupa 11. Veljače 2023.].
- [7] Revopoint, »Revopoint POP 2,« [Mrežno]. Available: <https://shop.revopoint3d.com/products/pop2-3d-scanner?variant=43401689661675>. [Pokušaj pristupa 11. Veljače 2023.].
- [8] Tupel 3D, [Mrežno]. Available: https://www.youtube.com/watch?v=yYq6i_pohP4&list=TLGGoCj8shCtkfwyMTAyMjAyMw. [Pokušaj pristupa 16. Veljače 2023.].
- [9] Revopoint, »Revopoint User Manual V3.0.1,« [Mrežno]. Available: <https://www.revopoint3d.com/wp-content/uploads/download/Revopoint%20POP%20%20User%20Manual%20English.pdf>. [Pokušaj pristupa 11. Veljače 2023.].
- [10] M. Kazhdan i H. Hoppe, »Screened Poisson Surface Reconstruction,« [Mrežno]. Available: <http://www.cs.jhu.edu/~misha/MyPapers/ToG13.pdf>.

- [11] Open 3D, »Octree,« [Mrežno]. Available: <http://www.open3d.org/docs/release/tutorial/geometry/octree.html>. [Pokušaj pristupa 13. Veljače 2023.].
- [12] Mister P. MeshLab Tutorials, »Color Projection,« [Mrežno]. Available: https://www.youtube.com/watch?v=Pv6_qFjr7gs&list=PL60mCsep96JdC8Y7NQvLI Mxx8XzXCT3iK. [Pokušaj pristupa 15. Veljače 2023.].
- [13] »Trace Parts,« [Mrežno]. Available: <https://www.traceparts.com/en/product/iso-pan-head-screw-iso-7045-m3-x-8-a270-h?CatalogPath=TRACEPARTS%3ATP01001013001008&Product=33-07082018-062204&PartNumber=ISO%207045%20-%20M3%20x%208%20-%20A2-70%20-%20H>. [Pokušaj pristupa 19. Veljače 2023.].
- [14] K. Stevenson, 6. Siječanj 2014.. [Mrežno]. Available: <https://www.fabbaloo.com/2014/01/top-10-handheld-3d-scanning-tips-html>. [Pokušaj pristupa 12. Veljače 2023.].
- [15] Mister P. MeshLab Tutorials, »Raster Layer,« [Mrežno]. Available: <https://www.youtube.com/watch?v=7yeSqH1ftT4&list=PL60mCsep96Je1bzGrWnK-nL9pi95r7UqI&index=2>. [Pokušaj pristupa 15. Veljače 2023.].